

香港交易及結算所有限公司及香港聯合交易所有限公司對本公告的內容概不負責，對其準確性或完整性亦不發表任何聲明，並明確表示，概不對因本公告全部或任何部份內容而產生或因倚賴該等內容而引致的任何損失承擔任何責任。



**Bank of Guizhou Co., Ltd. \***

**貴州銀行股份有限公司\***

(於中華人民共和國註冊成立的股份有限公司)

(股份代號：6199)

## 截至2024年12月31日止年度之年度業績公告

貴州銀行股份有限公司\*（「本行」）董事會（「董事會」）欣然公佈本行截至2024年12月31日止年度之經審計年度業績（「年度業績」）。

本業績公告載有本行2024年年度報告全文，符合《香港聯合交易所有限公司證券上市規則》有關年度業績初步公告的相關內容規定。董事會及董事會審計委員會已審閱及確認年度業績。

本業績公告刊載於香港聯合交易所有限公司網站([www.hkexnews.hk](http://www.hkexnews.hk))及本行網站([www.bgzchina.com](http://www.bgzchina.com))。截至2024年12月31日止年度之年度報告將適時上載至上述網站。

承董事會命

貴州銀行股份有限公司\*

楊明尚

董事長

中國，貴陽，2025年3月31日

於本公告日期，本行董事會包括執行董事楊明尚先生、吳帆女士及蔡東先生；非執行董事陳含青先生、陳多航先生及龔濤濤女士；以及獨立非執行董事王革凡先生、湯欣先生、宋科先生、李浩然先生及孫莉女士。

\* 貴州銀行股份有限公司並非香港法例第155章《銀行業條例》所界定的認可機構，不受香港金融管理局的監督，亦未獲授權在香港經營銀行及／或接受存款業務。

# 目錄

	釋義	2
第一章	董事長致辭、行長致辭	4
第二章	公司簡介	11
第三章	會計數據和財務指標摘要	14
第四章	管理層討論與分析	17
第五章	股本變動及股東情況	57
第六章	董事、監事、高級管理人員、員工及機構情況	65
第七章	企業管治報告	81
第八章	董事會報告	102
第九章	監事會報告	106
第十章	重要事項	108
第十一章	獨立核數師報告	112
第十二章	財務報表及附註	122
第十三章	未經審計補充財務信息	262
附錄	分支機構名錄	265

本行經國家金融監督管理總局批准持有B1383H252010001號金融許可證，並經國家金融監督管理總局貴州監管局核准領取統一社會信用代碼為915200000550280000號營業執照。本行根據香港銀行業條例（香港法例第155章）並非一家認可機構，不受香港金融管理局監管，及不獲授權在香港經營銀行或接受存款業務。

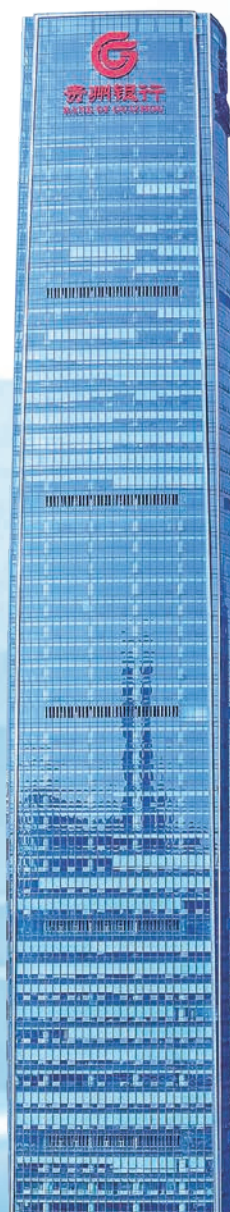

## 釋義

在本報告中，除非文義另有所指，下列詞語具有如下含義。

「《公司章程》」或「《章程》」	指：	本行的公司章程，經股東於2022年6月16日舉行的臨時股東大會通過，並經國家金融監督管理總局貴州監管局批准且於2023年4月26日生效
「董事會」	指：	本行的董事會
「監事會」	指：	本行的監事會
「董事」	指：	本行的董事
「監事」	指：	本行的監事
「國家金融監督管理總局」或「中國銀保監會」或「中國銀監會」	指：	中國銀行保險監督管理委員會（2023年5月18日之前）／中國銀行業監督管理委員會（2018年3月17日之前）。2023年5月18日，國家金融監督管理總局在原中國銀行保險監督管理委員會的基礎上組建成立
「本行」、「我行」、「全行」、「貴銀」或「貴州銀行」	指：	貴州銀行股份有限公司，一家根據中國法律和法規於2012年9月28日在中國貴州省註冊成立的股份有限公司，並（按文意所指）包括其前身、附屬公司、分行和支行
「《銀行業條例》」	指：	《銀行業條例》（香港法例第155章），經不時修訂、補充或以其他方式修改
「中國證監會」	指：	中國證券監督管理委員會
「商業銀行」	指：	中國境內除政策性銀行以外的所有銀行業金融機構，包括大型商業銀行、股份制商業銀行、城市商業銀行、外資銀行及其他銀行業金融機構
「內資股」	指：	本行在中國發行的每股面值人民幣1.00元的普通股，以人民幣認購或繳足
「H股」	指：	本行股本中的境外上市股份，每股面值人民幣1.00元，在香港聯交所上市及以港幣認購及買賣
「港元」或「港幣」	指：	香港的法定貨幣

## 釋義 (續)

「香港」	指：	中國香港特別行政區
「香港聯交所」	指：	香港聯合交易所有限公司
「香港《上市規則》」	指：	香港聯交所證券上市規則
「人民銀行」或「央行」或 「中央銀行」	指：	中國人民銀行
「人民幣」	指：	人民幣，中國的法定貨幣
「元」	指：	人民幣元，中國的法定貨幣單位
「《證券及期貨條例》」	指：	證券及期貨條例(香港法例第571章)
「貴州金融監管局」	指：	國家金融監督管理總局貴州監管局
「四新」	指：	闖新路、開新局、搶新機、出新績
「四化」	指：	新型工業化、新型城鎮化、農業現代化、旅遊產業化
「新國發2號文件」	指：	《國務院關於支持貴州在新時代西部大開發上闖新路的意見》 (國發[2022]2號)
「LPR」	指：	Loan Prime Rate的縮寫，指貸款市場報價利率
「基點(Bp, Bps)」	指：	利率或匯率改變量的計量單位。1個基點等於0.01個百分點。
「報告期」	指：	截至2024年12月31日止年度期間
「報告日」、「報告日期」、 「本報告日」或「本報告日期」	指：	本行2024年年度報告獲准董事會批准之日，即2025年3月31日

本報告以中文編製並附有英文翻譯。如中文與英文翻譯有任何差異，請以中文為準。

## 董事長致辭、行長致辭

楊明尚  
黨委書記、董事長



## 董事長致辭、行長致辭(續)

## 1.1 董事長致辭

時光荏苒，我們又共同走過了意義非凡的一年。2024年，全行上下堅持以習近平新時代中國特色社會主義思想為指導，在省委、省政府的堅強領導下，以高質量發展統攬全局，謀實招、干實事、求實效，全力以赴推動規模、結構、質量、效益、安全的協調發展。

**一年來，我們頂壓前行，克服困難，保持穩中有進的發展態勢。**主要表現在以下幾個方面：**一是業務規模穩步增長。**截至2024年末，資產總額5,899.87億元，較年初增加132.01億元，增幅2.29%。各項貸款3,470.85億元，較年初增加151.36億元，增幅4.56%；各項存款3,750.02億元，較年初增加187.56億元，增幅5.26%。**二是經營效益企穩回升。**2024年，實現營業收入124.18億元，同比增加10.73億元，增幅9.46%。淨利潤37.79億元，同比增加1.25億元，增幅3.43%。營業收入、淨利潤實現雙增，扭轉此前的負增長趨勢。**三是資產質量保持穩定。**截至2024年末，不良貸款率1.72%，撥備覆蓋率315.98%，在城商行中處於良好水平。流動性、信用風險、市場風險、資產充足等主要監管指標全面達標。**四是客戶基礎不斷夯實。**截至2024年末，對公客戶11.59萬戶，較年初淨增0.7萬戶，增幅6.38%。個人客戶1,216.85萬戶，較年初淨增48.95萬戶，增幅4.19%。累計發放金融賬戶已激活的三代社保卡307萬張。

**一年來，我們堅持黨建引領，不斷加強黨的建設，紅色底色更加鮮明。**切實將我省所需、金融所能、貴銀所長有機結合起來，主動把自身的發展置於黨和國家偉大事業的宏偉藍圖中，融入全省高質量發展的戰略大局裡，推動制定《貴州銀行服務全省高質量發展做好金融「五篇大文章」工作方案》，積極服務國家和全省重大戰略。加強黨的建設與公司治理、業務經營、安全生產、企業文化深度融合，推進各方面、各領域的同頻同振、相融促進，切實將黨的優勢轉化為高質量發展優勢。站在對黨絕對忠誠的政治高度，堅決抓好省委巡視「回頭看」整改，推動解決了一批重點難點問題。

**一年來，我們堅持回歸本源，傾力支持實體經濟，初心使命更加堅定。**聚焦3533重點產業集群建設，圍繞「六大產業基地」「富礦精開」「電動貴州」和市(州)「一圖三清單」等重點領域和關鍵環節，積極落實房地產融資協調機制，靠前對接重點項目、重點客戶，以一攬子綜合服務方案做好支撐服務，不斷建立健全營銷、授信、風控、運營於一體的金融服務體制機制，著力發揮產品、制度、系統、考核的引領和促進作用，支持實體經濟力度更大、流程更簡、效果更優。截至年末，全年累計投放「四化」貸款709.83億元、餘額2,286.87億元、較年初新增79.05億元。

**一年來，我們堅持深化轉型，助力鄉村全面振興，服務質量更加高效。**堅定不移下沉服務重心，全力將惠農站點打造成我行為農村市場的服務渠道，著力改善鄉村金融服務環境。截至2024年末，全行在農村地區累計發放第三代社保卡101.98萬張，較年初增加2.66萬張；惠農服務終端為農村居民辦理各類交易累計129.88萬筆，較年初增加54.77萬筆；交易金額27.72億元，較年初增加12.99億元，增量較上年多5.18億元。做好綠色農業、科技農業信貸支持，全年累計投放農業現代化貸款165.04億元。持續推進「三農」債審批發行工作，2024年4月，成功發行第二期25億元「三農」專項債。全行涉農貸款餘額1,074.98億元，較年初增加59.2億元；鄉村振興重點幫扶縣貸款餘額976.91億元，較年初增加94.11億元。

## 董事長致辭、行長致辭(續)

**一年來，我們堅持特色發展，積極踐行新發展理念，亮點特色更加凸顯。**深化綠色金融創新，制定印發《貴州銀行轉型金融框架》，加大對傳統產業節能減排領域的金融支持。相關做法入選GF60綠色金融「最佳實踐案例」、中國銀保傳媒銀行業ESG年度綠色金融典範案例、華爾街見聞ESG綠色金融創新案例等。截至2024年末，綠色信貸餘額578.58億元，較年初增長10.85%。認真落實小微企業融資協調機制，落細落實無還本續貸政策，全行小微企業申報客戶數及融資金額名列省內同業前列，連續榮獲了中國銀行業協會等頒發的「卓越普惠金融獎」「普惠金融突出貢獻獎」。截至2024年末，普惠型小微企業貸款餘額529.40億元，較年初增長11.62%；普惠型小微企業客戶6.65萬戶，較年初增長12.48%。

**一年來，我們堅持守正創新，推動數字化進階升級，數字賦能更加有力。**制定未來三年數字金融發展方案，明確「客戶服務智能、產品供給敏捷、合作生態豐富、風險防控精準、運營安全高效」的數字金融發展目標。打造數據賦能新範式，大力推進數據應用，推動實現BI商業智能成為數據應用核心動力，數據驅動業務決策取得新突破。充分發揮數字技術和數據要素對業務的雙輪驅動作用，不斷豐富全場景、全鏈路的金融服務數字化生態體系，成功打造「酒類經銷商融資」「藥採貸」和「茶青農產品收購」等數字化金融場景。2024年我行信息科技研發成果「基於動態特徵與全場景的高性能反欺詐平台研究與應用項目」再次榮獲中國人民銀行金融科技發展三等獎。

展望2025年，我們將堅持以習近平新時代中國特色社會主義思想為指引，深入學習貫徹落實黨的二十大、二十屆二中、三中全會精神，全面貫徹落實中央經濟工作會議、省委經濟工作會議精神，堅持金融工作的政治性、人民性，堅持「三服務」市場定位，為譜寫中國式現代化貴州實踐篇章提供有力的金融服務。

**全力支持全省產業發展。**貫徹落實全省抓產業抓項目抓招商推進會、全省現代化產業體系建設推進會的相關要求，堅定不移狠抓「六大產業基地」和市縣主導產業，統籌培育壯大新動能和鞏固提升舊動能，加快培育新質生產力。聚焦我省產業發展重點方向，不斷強化金融服務，推動我省構建現代化產業體系取得更大成效。深入推進「富礦精開」，加大對新能源電池材料、錳及錳加工、鋁及鋁加工等為主體的資源型產業支持力度。聚焦「電動貴州」關鍵需求，積極參與充換電基礎設施體系建設項目，助力城市公共充電設施、城際快速充電網絡等項目建設運營。

## 董事長致辭、行長致辭(續)

**全力支持全省民生保障。**認真落實支持小微企業融資協調工作機制，主動與市場監管、發改、工信等部門對接，精準了解小微客戶的經營狀況、資信情況和償債能力，保證貸款審批的效率和質量。充分運用好「無還本續貸」政策，確保小微企業客戶的流動性需求。梳理我省教育領域金融服務的基本情況，有針對性地採取措施，推動制定綜合化個性化的金融服務方案，不斷提高對全省教育領域的金融服務覆蓋面，力爭在教育領域的金融服務實現質的突破。持續以轄內醫院、省級醫療區域中心和縣域醫療次中心為重點目標進行營銷，為醫院提供結算、賬戶、數字化建設支持。

**全力加強風險和內控合規管理。**持續完善風險管理策略及制度，健全風險識別評估與計量管理體系，精準識別風險，精確計量風險，不斷提升風險精細化計量和前瞻性管理能力。持續加強「主動防、智能控」風險體系建設，強化系統觀念，推動形成一二三道防線、前中後台形成風險管理合力，提高在複雜嚴峻環境下應對風險挑戰能力。強化內控合規管理，深刻把握監管新規、業務發展趨勢，堅持問題導向，不斷完善內控合規案防管理制度體系，持續優化內控評價制度體系和內控評價點，加快推進智能化內控合規管理系統建設，著力補齊短板弱項，不斷提升內控合規管理水平。

**全力加快數字化轉型步伐。**以《貴州省推動人工智能高質量發展行動方案(2025-2027年)》為主要依據，結合行業發展趨勢，研究制定我行未來五年數字金融發展規劃，逐步完善發展頂層設計和業務架構設計，加快將大數據、人工智能、雲計算等前沿技術運用到零售小微市場營銷、貸款調查、風險控制、貸款催收、客戶服務等金融服務場景，對業務發展形成支撐、對業務管理形成推動、對風險控制和貸款催收形成保障，切實做到數據、技術與業務的深度融合，以更加全面的客戶識別、更加精準的業務營銷、更加優異的經營業績展現全行數字化轉型成果。

做好2025年工作，我們滿懷信心與豪情，將更加緊密地團結在以習近平同志為核心的黨中央周圍，狠抓工作落實，奮力打造一個更加美好的貴州銀行！

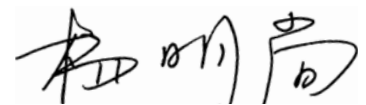

---

黨委書記、董事長



董事長致辭、行長致辭(續)

吳帆

黨委副書記、行長



## 董事長致辭、行長致辭(續)

## 1.2 行長致辭

2024年，貴州銀行堅持以高質量發展統攬全局，完整、準確、全面貫徹新發展理念，深入踐行城商行「三服務」職責定位，堅守金融工作的政治性、人民性，更好統籌發展和安全，在全力做好金融服務中國式現代化貴州實踐中實現自身的持續穩健發展。報告期末，全行資產總額5,899.87億元，增幅2.29%；各項貸款餘額3,470.85億元，增幅4.56%；各項存款餘額3,750.02億元，增幅5.26%。實現營業收入124.18億元，增幅9.46%；淨利潤37.79億元，增幅3.43%。

我們充分發揮本土銀行優勢服務全省發展大局，努力與地方經濟社會發展同頻共振、相伴成長。緊緊圍繞「國之大者」、「省之大計」，聚焦「六大產業基地」「富礦精開」「電動貴州」等重點領域和關鍵環節，積極主動對接項目、切實滿足融資需求，以一攬子綜合服務方案和授信策略做好支撐服務，全行「四化」貸款和「五大金融」貸款餘額持續增長。積極落實房地產融資協調機制，切實做好「房地產白名單」和「保交樓」支持工作。認真落實小微企業融資協調機制，健全完善小微盡職免責制度，落細落實無還本續貸政策，積極走進園區、社區、鄉村開展金融服務，用心服務市場主體發展，全行小微企業申報客戶數及融資金額名列省內同業前列。我行「創新網格化營銷模式助力金融服務提效」入圍「2024年全國普惠金融典型案例」。報告期末，全行「新型工業化」「新型城鎮化」「農業現代化」「旅遊產業化」相關貸款餘額2,286.87億元、較年初增加79.05億元，在全省銀行業金融機構中處於前列。

我們紮實做好金融「五篇大文章」，轉型發展更顯成效。科技金融加速發展，制定科技創新貸款管理辦法，進一步優化金融服務，為科創企業與先進製造企業培育新質生產力注入金融動能。報告期末，科技金融貸款餘額80.71億元，較年初增加30.95億元，科技金融貸款餘額較年初增幅達62%。綠色金融乘勢而上，報告期末，綠色金融貸款餘額578.58億元，較年初增加56.64億元，公司類綠色貸款餘額佔全行公司類貸款餘額比例23.6%，高於全國和全省綠色貸款佔比水平，在地方法人金融機構中排名前列，系全省唯一納入中國人民銀行總行轉型金融規劃研究的機構。普惠金融持續發力，普惠型小微企業貸款餘額529.40億元、客戶6.65萬戶，增幅11.57%、12.48%。發行全省首筆「三農」專項金融債共計50億元，開業惠農站點2,200餘家，實現了全省鄉（鎮）一級全覆蓋，助力鄉村全面振興。養老金融穩步推進，成功發行適老理財產品，打造適老網點並通過認證，成為貴州省首家實現適老網點認證的金融機構，讓金融服務更具溫度。數字金融賦能發展，持續加快數字化轉型步伐，推動數據、技術和業務深度融合，推出了「藥採貸」「經營快貸」「黔快貸」「稅易貸」等線上產品，成功打造「酒類經銷商融資」「茶青農產品收購」平台等數字化金融場景，讓金融服務觸達更寬、覆蓋更廣、質效更高。

我們持續優化服務能力，綜合服務體系不斷完善。堅持以客戶為中心，緊緊圍繞客戶金融服務需求和市場變化，聚焦科技系統建設，持續提升業務、技術、數據深度融合能力；聚焦科技基礎設施升級，建成區域銀行一流的「同城雙活」「兩地三中心」容災數據中心架構體系，持續提升安全運行能力。我行「大規模複雜變量零代碼開發與高性能計算平台」「基於動態特徵全場景的高性能反欺詐平台研究與應用」等科技成果連續三年獲得中國人民銀行總行頒發的金融科技發展獎，為全省唯一連續獲此殊榮的金融機構。我們聚焦全省城鄉居民財富管理需求，逐步構建起涵蓋週期開放型、定期開放型、封閉淨值型及現金管理類的全品類理財產品體系，陸續推出適老專屬、工會卡專屬、高淨值專屬等多只特色理財，獲得「卓越投資回報銀行」、「銀行業理財登記工作優秀城商行獎」等多個業內重要獎項。我們持續加強金融市場走勢研判，提前佈局把握行情機遇，債券投資收益同比實現大幅增加；認真履行承銷義務，落實國家宏觀調控政策，承銷國債等各類利率債1,100餘億元，提升債券市場交易活躍度，獲中央國債登記結算公司頒發的自營結算100強、優秀金融債發行機構等榮譽稱號。我們通過不斷豐富完善金融服務和產品供給，積極搶機遇、抓營銷、拓市場，全行機構業務、金融市場、資產管理及資產保全等業務持續發力，業務發展基礎更加夯實。報告期末，全行對公客戶數11.59萬戶、佔全省企業主體的9.89%，個人客戶1,216.85萬戶，約佔全省常駐人口31%。

## 董事長致辭、行長致辭(續)

我們不斷強化內控管理體系，進一步夯實穩健發展基礎。堅持內控先行、合規引領，堅守穩健審慎的合規經營理念，穿透式導入各項監管指標到日常經營管理，資本充足率、撥備覆蓋率等主要監管指標優於監管要求。我們以「強內控、防風險、促合規」為目標，全面梳理規章制度，優化完善信貸管理、風險控制、內控合規制度131個，優化內控評價要點1,100餘個，完成覆蓋全部業務條線的規章制度與內控評價體系搭建。強化三道防線盡職監督履職，推行網格化員工行為管理機制，一體化推進外部檢查問題整改落實，2024年共計開展內部檢查274項，「自我約束」與「盡職監督」職責履行不斷強化，讓審慎的風險文化以及有效的風險管控成為在嚴峻複雜環境下發展的有力支撐。始終將風險防範置於突出位置，堅守「穩健均衡」的風險偏好。在積極踐行國家政策、滿足監管要求、竭誠助力實體經濟發展進程中，同步統籌業務發展與資產安全工作。對標監管制度要求，修訂完善《貴州銀行資本管理辦法》，推動全行形成「資本稀缺」意識，樹立「資本約束」理念。我們遵循壓實主體責任、落實重點治理、築牢管理基礎、做細風險監測管理要求，投產上線信用風險加權資產計量系統，持續提升風險精細化管理水平，風險抵禦能力持續增強。

2025年是進一步全面深化改革的重要一年，「十四五」規劃即將收官，「十五五」規劃正待謀劃，是貴州銀行轉型發展至關重要的一年。我們將持續深入貫徹落實新發展理念，堅持黨的領導，按照董事會戰略要求，聚焦服務實體經濟、全力做好科技金融、綠色金融、普惠金融、養老金融、數字金融五篇大文章，持續夯實業務基礎，強化風險管理，不斷提升服務質效，堅定信心、開拓進取、真抓實幹，更好助力在中國式現代化進程中展現貴州新風採。



---

黨委副書記、行長

## 公司簡介

## 1. 基本資料

**法定中文名稱：**

貴州銀行股份有限公司

**英文名稱：**

BANK OF GUIZHOU CO., LTD.

**法定代表人：**

楊明尚先生

**香港聯交所授權代表：**

楊明尚先生、周貴昌先生

**董事會秘書、公司秘書：**

周貴昌先生

**註冊地址：**

中國貴州省貴陽市觀山湖區永昌路9號貴州銀行總行大樓

**中國總部：**

中國貴州省貴陽市觀山湖區永昌路9號貴州銀行總行大樓

**香港主要營業地址：**

香港灣仔皇后大道東248號大新金融中心40樓

**聯繫地址：**

中國貴州省貴陽市觀山湖區永昌路9號貴州銀行總行大樓

**電話：**

(86)0851-86987798

**傳真：**

(86)0851-86207999

**電子信箱：**

irm@bgzchina.com

**登載本報告的互聯網地址：**

www.bgzchina.com

www.hkexnews.hk

**本報告備置地點：**

本行董事會辦公室(中國貴州省貴陽市觀山湖區永昌路9號貴州銀行總行大樓43樓)

**股票上市地點、股票簡稱和股票代碼：**

香港聯合交易所有限公司、貴州銀行、06199.HK

**企業統一社會信用代碼：**

915200000550280000

**金融許可證機構編碼：**

B1383H252010001

**會計師事務所：**

境內會計師事務所：畢馬威華振會計師事務所(特殊普通合伙)

境外會計師事務所：畢馬威會計師事務所(於香港《會計及財務匯報局條例》下的註冊公眾利益實體核數師)

**香港H股股份登記及過戶處：**

香港中央證券登記有限公司

## 公司簡介(續)

### 2. 公司簡介

貴州銀行於2012年10月11日正式掛牌成立，總部位於貴州省貴陽市，是由遵義市商業銀行、安順市商業銀行、六盤水市商業銀行合併重組設立的非金融機構。貴州銀行於2019年12月30日在香港聯交所主板上市，股票代碼6199.HK。截至報告期末，全行正式員工5,604人，營業網點220家。在英國《銀行家》雜誌發佈的《2024年全球銀行1000強榜單》中，貴州銀行排名全球252位，在中國銀行業協會公佈的《2024年中國銀行業100強榜單》中排名第46位。

作為深耕黔中大地的金融主力軍，貴州銀行始終秉持「用心的銀行」服務理念，構建了覆蓋公司金融、零售銀行、小微普惠、金融市場、資產管理等領域的業務體系，持續推進產品創新迭代，形成了傳統金融與現代金融協同發展的格局。貴州銀行的服務網絡遍佈全省88個縣(市、區)，2,000多家惠農站點成功構築金融服務鄉村的橋樑，基於手機銀行、微信銀行、智能廳堂等數字化渠道的立體佈局，逐步搭建起省、市、縣、鄉四級聯動的現代金融服務矩陣。貴州銀行持續深化雲計算、人工智能、大數據、生物特徵識別等前沿技術應用，在金融科技領域勇立潮頭，在全國範圍內率先實現核心交易系統全量私有雲部署，並在行業內首創分佈式架構改造，成功構建應用系統與數據庫雙分佈式的技術底座。通過「兩地三中心」數據底座的協同運作，業務連續性保障能力大幅提升，以金融科技為地方經濟高質量發展注入強勁動能。



## 公司簡介(續)

## 3. 榮譽獎項

榮譽獎項	評選單位
2023年度金融科技發展獎	中國人民銀行
2023年度貴州省綠色金融十佳典型案例	中共貴州省委金融委員會辦公室
2024年手機銀行最佳無障礙服務獎	中國金融認證中心(CFCA)
2024年銀聯雲閃付網絡支付平台推廣合作獎	中國銀聯
全國普惠金融典型案例(2024)	中小企業金融論壇
年度成長城市商業銀行	東方財富
銀行業數字金融典型實踐案例	銀行業數字金融發展論壇(2024)
2024年最佳合作夥伴	支付寶
2024年度FiT最具潛力獎	騰訊金融科技
2024年度中國銀行業ESG實踐天璣獎	證券時報
GF60綠色金融「最佳實踐案例」獎	綠色金融60人論壇
銀行業ESG年度綠色金融典範案例	中國銀保傳媒
ESG綠色金融創新案例	華爾街見聞
ESG報告典範獎	本識諮詢
2024年度綠色金融實踐模範銀行	和訊-財經中國
卓越投資回報銀行	普益標準
卓越運營管理能力銀行	普益標準
2023年度銀行業理財登記工作優秀城商行	銀行業理財登記託管中心有限公司
「養老金融示範服務機構」	北京國家金融科技認證中心
「適老服務標桿網點」貴州銀行安順分行營業部、 貴州銀行雲岩支行、貴州銀行盤州支行	北京國家金融科技認證中心
善行貴州2024年突出貢獻捐贈企業	貴州省慈善總會
「黔西南州五四紅旗團委」貴州銀行黔西南分行團委	共青團黔西南州委
「黔西南州五四紅旗團支部」貴州銀行 黔西南分行營業部團支部	共青團黔西南州委
「黔西南州五四紅旗團支部」 貴州銀行興義瑞金支行團支部	共青團黔西南州委
黔東南州促進新型工業化發展先進企業 貴州銀行黔東南分行	中共黔東南州委 黔東南州人民政府
2024年度貴州省金融貿易煙酒茶業工會 工作綜合評比一等獎	貴州省金融貿易煙酒茶業工會
2023年度貴州省職工文化體育工作先進集體	貴州省職工文化體育協會

## 會計數據和財務指標摘要

	截至12月31日止年度					
	2024年	2023年	2023年 2024年比	2022年	2021年	2020年
	(除另有註明外，以人民幣百萬元列示)					
<b>經營業績</b>			變動率(%)			
利息淨收入	9,162.05	8,750.02	4.71	10,094.21	9,514.49	10,121.39
手續費及佣金淨收入	301.01	338.25	(11.01)	363.13	427.87	362.52
營業收入	12,417.66	11,344.69	9.46	11,989.98	11,737.16	11,247.61
營業費用	(3,711.02)	(3,969.75)	(6.52)	(3,836.78)	(3,729.77)	(3,555.74)
資產減值損失	(4,542.83)	(3,324.10)	36.66	(3,856.07)	(3,900.17)	(3,231.79)
利潤總額	4,154.04	4,037.48	2.89	4,299.34	4,190.46	4,355.30
淨利潤	3,778.51	3,653.33	3.43	3,829.46	3,705.71	3,670.66
			變動率(%)			
<b>每股計(人民幣元)</b>						
每股淨資產	3.59	3.32	8.00	3.01	2.67	2.47
基本每股收益	0.25	0.24	4.17	0.26	0.25	0.25
			變動(%)			
<b>盈利能力指標(%)</b>						
平均總資產回報率 <sup>(1)</sup>	0.65%	0.66%	(0.01%)	0.74%	0.77%	0.85%
平均權益回報率 <sup>(2)</sup>	7.50%	7.91%	(0.41%)	9.23%	9.88%	10.50%
淨利差 <sup>(3)</sup>	1.81%	1.86%	(0.05%)	2.28%	2.37%	2.44%
淨利息收益率 <sup>(4)</sup>	1.77%	1.77%	0.00%	2.22%	2.29%	2.55%
手續費及佣金淨收入 佔營業收入比率	2.42%	2.98%	(0.56%)	3.03%	3.65%	3.22%
成本收入比 <sup>(5)</sup>	28.55%	33.50%	(4.95%)	30.68%	31.09%	30.29%

## 會計數據和財務指標摘要(續)

	2024年	2023年	2024年比		2021年	2020年
			2023年	2022年		
			(除另有註明外，以人民幣百萬元列示)			
<b>規模指標</b>						
資產總額	589,986.89	576,786.03	2.29	533,781.34	503,880.17	456,401.20
其中：發放貸款及墊款總額	347,085.00	331,948.54	4.56	293,527.57	250,486.58	213,922.91
發放貸款及墊款淨額 <sup>(6)</sup>	328,849.36	316,610.23	3.87	279,738.68	238,834.74	206,152.61
負債總額	537,679.93	528,368.12	1.76	489,810.81	464,892.34	420,373.38
其中：吸收存款 <sup>(7)</sup>	375,001.83	356,246.25	5.26	326,324.45	305,521.02	289,042.77
股本	14,588.05	14,588.05	-	14,588.05	14,588.05	14,588.05
權益總額	52,306.96	48,417.91	8.03	43,970.53	38,987.83	36,027.82
<b>資產質量指標</b>						
不良貸款率 <sup>(8)</sup>	1.72%	1.68%	0.04%	1.47%	1.15%	1.15%
撥備覆蓋率 <sup>(9)</sup>	315.98%	287.71%	28.27%	351.21%	426.41%	334.36%
撥貸比 <sup>(10)</sup>	5.42%	4.83%	0.59%	5.17%	4.90%	3.84%
<b>資本充足率指標<sup>(11)</sup></b>						
核心一級資本充足率	12.24%	11.25%	0.99%	11.20%	11.79%	11.63%
一級資本充足率	13.16%	12.16%	1.00%	11.91%	11.79%	11.63%
資本充足率	14.30%	13.30%	1.00%	13.82%	13.78%	13.67%
總權益對資產總額比率	8.87%	8.39%	0.48%	8.24%	7.74%	7.89%
<b>其他指標</b>						
流動性覆蓋率 <sup>(12)</sup>	271.91%	365.70%	(93.79%)	419.41%	334.63%	289.00%
流動性比例	80.98%	106.05%	(25.07%)	133.49%	112.85%	91.94%
存貸比	94.56%	95.01%	(0.45%)	91.31%	82.94%	74.63%



## 會計數據和財務指標摘要(續)

附註：

- (1) 指報告期內淨利潤佔期初及期末的資產總額平均餘額的百分比。
- (2) 指報告期內淨利潤佔期初及期末權益總額平均餘額的百分比。
- (3) 按照生息資產總額的平均收益率與付息負債總額的平均成本率的差額計算，基於每日平均生息資產及付息負債計算。
- (4) 按照利息淨收入除以平均生息資產計算，基於每日平均生息資產計算。
- (5) 按扣除稅金及附加後的營業費用除以營業收入計算。
- (6) 發放貸款及墊款淨額=發放貸款及墊款總額+發放貸款及墊款應計利息-發放貸款及墊款減值準備。
- (7) 吸收存款=吸收存款本金+吸收存款應付利息。
- (8) 按不良貸款總額除以發放貸款及墊款總額計算。
- (9) 按貸款減值損失準備除以不良貸款總額計算。
- (10) 按貸款減值損失準備除以發放貸款及墊款總額計算。
- (11) 2024年12月31日指標按照國家金融監督管理總局頒佈的《商業銀行資本管理辦法》計算，2023年12月31日指標按照原中國銀行業監督管理委員會頒佈的《商業銀行資本管理辦法(試行)》計算。
- (12) 本行綜合研判市場環境，主動調整資產負債結構，適當售出部分流動性資產，導致流動性覆蓋率較上年有所下降。

## 管理層討論與分析

### 4.1 經濟金融與政策環境

2024年是實現「十四五」規劃目標任務的關鍵一年，從國際上看，世界百年變局加速演進，大國戰略博弈更加激烈，外部環境更加複雜嚴峻，但也要看到，國際社會廣泛認同人類命運共同體理念，我國「朋友圈」越來越廣。從國內看，內需不足問題突出，部分企業生產經營困難，群眾就業增收面臨壓力，經濟運行面臨不少挑戰，但我國經濟基礎穩、優勢多、韌性強、潛能大，長期向好的支撐條件和基本趨勢沒有變。從全省來看，有效需求不足，消費不振、穩投資壓力較大，部分行業「增產不增收」、產銷銜接不暢，部分企業生產經營困難。但我省經濟運行回升向好態勢明顯，2024年地區生產總值增長5.3%、高於全國平均水平0.3個百分點，一般公共預算收入增長4.4%，工業支撐作用更加凸顯、規模以上工業增加值增長8.2%，標誌性改革舉措加快落地，民生和安全等底線任務守穩守牢。從行業來看，在金融業不斷加大減費讓利、支持實體經濟的政策背景下，商業銀行面臨較大的息差收窄和資本補充壓力。同時，金融科技迅速發展，移動互聯網、大數據、人工智能等新技術應用不斷更新，銀行業數字化轉型加速。金融內外開放不斷深化，銀行業競爭更加激烈，行業競爭格局持續深化。總體上，銀行業機遇與挑戰並存，堅持穩健經營、深化改革創新、提升服務實體經濟能力、加快數字化轉型等將成為銀行業實現高質量發展的重要途徑。

### 4.2 經營情況分析

#### 4.2.1 發展戰略及未來發展展望

本行以高質量發展為統領，堅持「用心的銀行」服務理念，鞏固夯實城市業務，大力拓展農村市場，努力成為中國最用心的一流區域性銀行。展望未來，本行以習近平新時代中國特色社會主義思想為指導，深入貫徹落實中央經濟工作會議、中央金融工作會議精神，堅守「服務城鄉居民、服務中小企業、服務地方經濟」市場定位，堅持金融工作的政治性、人民性，加快培育金融新質生產力，著力做好「五篇大文章」，以數字化轉型統領發展模式、業務結構、運營能力和管理方式轉型，努力把自身建設成為客戶服務智能、產品供給敏捷、合作生態豐富、風險防控精準、運營安全高效，對貴州經濟社會高質量發展具有顯著推動作用的數字化區域性銀行。

- 一、 做好科技金融大文章，落實落細監管機構關於科技金融相關工作要求，建立健全科技企業融資體制機制，從產品創新、授信政策、審批權限、信貸流程等方面加大對科技企業的支持力度。
- 二、 做好綠色金融大文章，著力推進綠色金融體系化發展，從加大投放、創新產品、提升管理、優化結構、管控風險、擴大影響等六個方面不斷優化完善體制機制，做強綠色銀行品牌。
- 三、 做好普惠金融大文章，貫徹落實《關於推進普惠金融高質量發展的實施意見》，結合實際，制定本行普惠金融實施方案，進一步完善普惠小微敢貸、願貸、能貸、會貸長效機制，不斷鞏固提升工作質效。

## 管理層討論與分析(續)

- 四. 做好養老金融大文章，以多樣化養老領域金融服務需求為出發點，豐富養老服務金融產品，助力養老產業發展。加大線上線下服務渠道適老化改造工作力度，加快推進適老化服務優化升級。
- 五. 做好數字金融大文章，秉持數據要素和數字技術雙輪驅動業務轉型的內涵和目標，持續完善數據治理體系，從連接、數據、智能、平台、生態等五個領域助力重點業務轉型突破，不斷鍛造、提升核心競爭力。
- 六. 助力實體經濟發展，聚焦全省「四化」建設重點項目、特色產業和優質客戶，不斷加大對全省現代化產業體系建設的金融支持力度。大力拓展鄉村市場，持續完善惠農站點建設，加大鄉村領域信貸投放力度，助力鄉村振興。
- 七. 夯實全面風險管理基礎，嚴格按照全面風險管理指引相關監管要求，建立健全涵蓋所有風險類別、覆蓋一二三道防線、由董事會到分支機構自上而下的全面風險管理體系，並深耕數字化驅動賦能，運用科學的計量技術手段，提升風險量化分析能力，強化風險經營價值創造。
- 八. 認真落實資本新規，著力發揮資本對全行業務發展的引導和促進作用，提高資本精細化管理水平。積極拓寬資本補充渠道，豐富資本補充工具運用，為全行發展提供有力支撐。

### 4.2.2 總體經營情況分析

2024年，面對外部壓力加大、內部困難增多、多重約束疊加的複雜嚴峻形勢，全行緊緊圍繞黨中央和省委省政府的決策部署，堅持以高質量發展統攬全局，全力穩增長、調結構、防風險，高質量發展取得新成效。

**業務規模穩步增長。**截至報告期末，本行資產總額5,899.87億元，較年初增長132.01億元，增幅2.29%。發放貸款及墊款總額3,470.85億元，較年初增長151.36億元，增幅4.56%。負債總額5,376.80億元，較年初增長93.12億元，增幅1.76%。吸收存款3,750.02億元，較年初增長187.56億元，增幅5.26%。

**經營效益止跌企穩。**營收和淨利潤雙增，扭轉了負增長態勢。報告期內，本行實現營業收入124.18億元，同比增長10.73億元，增幅9.46%；淨利潤37.79億元，同比增長1.25億元，增幅3.43%。

**風險管控總體有效。**流動性風險、信用風險、市場風險、資本充足、盈利能力等主要監管指標持續滿足監管要求。截至報告期末，本行不良貸款率1.72%，撥備覆蓋率315.98%，優於全國城市商業銀行平均水平，全行風險抵補能力保持穩健。

**資債結構持續優化。**截至報告期末，本行貸款佔資產比例58.83%，較年初提升1.28個百分點，貸款佔比持續提升。本行吸收存款佔負債比例69.74%，較年初提升2.32個百分點，吸收存款佔比提升的同時，同業負債依賴度穩步下降，負債質量有序提升。

## 管理層討論與分析(續)

**客戶基礎不斷夯實。**截至報告期末，本行對公客戶11.59萬戶，較年初增長0.7萬戶，增幅6.38%。個人客戶1,216.85萬戶，較年初增長48.95萬戶，增幅4.19%。零售貸款客戶76.87萬戶，較年初增長6.27萬戶，增幅8.88%。手機銀行月活躍客戶峰值突破百萬，全年月均活躍客戶95.32萬戶，較年初增長16.73萬戶，增幅21.29%。

### 4.2.3 業務綜述

#### 一. 「五篇大文章」發展情況

##### (一) 科技金融

本行創新金融產品供給，構建全週期服務矩陣，全力破解科技型企業「輕資產」融資困局。本行積極構建差異化政策工具箱，通過實施下調FTP價格、降低准入門檻、提高不良貸款容忍度、開闢綠色審批通道等組合策略，逐步打造「政策+服務」的雙輪驅動發展格局。在中國人民銀行貴州省分行、貴州金融監管局等四部門聯合牽頭的金融服務科技創新自評價中位列全省城商行第一檔。截至報告期末，本行科技金融貸款餘額80.71億元，較年初增長30.95億元，增幅62.2%，為科技創新企業成長注入強勁金融動能。

##### (二) 綠色金融

本行以綠色金融為抓手，大力支持生態價值轉化和產業轉型升級，制定做好「綠色金融大文章」工作方案，積極參與中國人民銀行轉型金融規劃研究，構建「綠色信貸+轉型金融」雙軌驅動模式，運用林權抵押貸款、綠色建築貸款、生態環境基礎設施貸款等產品，為地方經濟社會綠色轉型發展提供更多精準服務。憑借在綠色低碳轉型金融領域的優異表現，綠色金融相關做法入選GF60綠色金融「最佳實踐案例」、中國銀保傳媒銀行業ESG年度綠色金融典範案例、華爾街見聞ESG綠色金融創新案例等。截至報告期末，本行綠色信貸<sup>(1)</sup>餘額578.58億元，較年初增長56.64億元，增幅10.85%，為經濟社會低碳轉型注入綠色金融活水。

##### (三) 普惠金融

本行以「不斷提升普惠金融服務覆蓋面、可得性和滿意度」為目標，加強信貸投放、加大科技賦能、強化合規意識，持續完善普惠金融組織架構，著力健全普惠金融發展長效機制。報告期內，本行為全省小微企業、「三農」、新市民、專精特新等重点領域提供更優質、便捷、高效的金融服務，助推全省普惠金融供給側結構性改革邁出新步伐，著力書寫好「普惠金融」大文章。截至報告期末，本行普惠貸款餘額616.76億元、12.18萬戶，較年初增長86.58億元、2.52萬戶。

註： 本行綠色信貸統計口徑參照《綠色產業指導目錄(2019年版)》統計。

## 管理層討論與分析(續)

### (四) 養老金融

本行將養老金融列為年度授信政策重點支持領域，以「銀髮經濟」為支點構建特色金融服務體系。制定專項工作實施方案，系統佈局養老產業金融服務，發行首期適老化理財產品「貴銀恒利黔貴盈」，通過風險可控、收益穩健的產品設計滿足老年客群財富管理需求。本行順利通過國家金融科技認證中心認證，成為貴州首家獲得適老服務認證的銀行業金融機構，著力為老年客戶打造「無障礙」金融服務場景。截至報告期末，全行支持養老金融貸款餘額13.59億元，較年初增長10.66億元，增幅363.82%。

### (五) 數字金融

本行以數字化轉型重塑發展動能，通過「數字技術+數據要素」雙輪驅動，深度融合數據、技術、業務，鍛造敏捷高效的智慧引擎，構建數字金融新模式。在普惠金融領域，本行實現小微客戶貸款產品展期、期限調整、借新還舊、貸款重組等多個業務場景線上化和數智化，並構建起小微客戶網格化營銷和整村授信場景，改善了小微條線客戶零散、不集中、服務效率低的現狀，緩解了農戶貸款風險，降低了單戶營銷成本。本行深耕場景金融，先後投產酒類經銷商採購融資、茶青平台等項目，打通產業鏈上下游數據孤島，將金融服務能力融入合作夥伴業務生態。投產藥採貸二期，服務覆蓋面拓寬到全省。同步強化數據治理，建立1.52萬條數據核驗規則，完善分類分級安全體系，築牢數據安全防線。在人才建設方面，初步建成數據分析師、業務需求評審專家和業務驗收測試團隊三支數字化專業人才隊伍，為數字化戰略實施提供智力支撐。

## 二. 公司銀行業務

本行緊扣全省經濟發展大局，將信貸資金源源不斷地投向實體經濟，為全省經濟穩增長、調結構、轉動能提供有力支撐，積極推動全省現代化建設。截至報告期末，全行實體經濟融資餘額2,304.83億元，較年初增長258.79億元，增幅12.65%。在助力全省「四化」高質量發展方面，本行積極主動對接項目，以一攬子綜合服務方案和授信策略做好支撐服務，全年累計投放「四化」貸款709.83億元，餘額2,286.87億元，較年初新增79.05億元。

## 三. 交易銀行業務

本行以數據信用為紐帶構建智慧供應鏈金融生態，將金融服務深度嵌入產業鏈交易場景，在產業需求端與資金供給端架起數字化橋樑。通過「產業+數字+金融」的「互聯網+」模式，創新推出白酒經銷商自助化、線上化、智能化供應鏈金融服務，實現全流程線上操作，推動核心企業產融生態圈提質升級。截至報告期末，貿易融資餘額108.69億元，報告期內累計投放貿易融資122.81億元，其中近九成資金精準灌溉中小微企業，有效破解中小微企業融資難題。

## 管理層討論與分析(續)

本行充分發揮區域城商行地緣優勢，為國有企業量身定製「諮詢+科技+金融」的司庫建設方案，構建賬戶穿透式管理、資金集中調度、預算智能決策、風險動態管控於一體的財資管理體系。截至報告期末，現金管理客戶2,129戶，較年初增長12.53%；年資金交易量突破1,600億元大關，同比增長60.26%。

**四. 鄉村振興業務**

本行深耕農業特色產業沃土，以市場化運作激活資源稟賦，以特色化服務培育產業動能，以綠色化導向引領發展路徑，為全省十二大農業優勢產業精準「把脈問診」。通過對肉牛產業、生態漁業、竹產業開展系列深度研究，本行逐步構建起「產業研究+生態培育」的服務體系，為農產品(食品)深加工高成長企業量身定製金融產品，累計投放5.59億元信貸資金，金融服務鄉村振興能力和水平不斷提升。圍繞貴州省粵港澳大灣區「菜籃子」基地，精準制定金融方案，投放貸款4.24億元，助力黔貨出黔山。

**五. 機構業務**

本行大力構建機構金融服務新生態，以數字化思維重構機構客群經營模式。在醫療健康領域率先破局，與省醫保局合作推出「醫保錢包」業務，成為省內首家獲此資質的金融機構，為異地醫保資金管理和批量獲客奠定了堅實基礎，開啟我行科技金融服務醫療領域的新篇章。截至報告期末，本行機構存款794.19億元，較年初增長112.25億元，增幅16.46%；機構賬戶21,246戶，較年初新增985戶，增幅4.86%。

**六. 個人業務**

本行以數字化智慧引擎賦能客群經營生態，綜合運用BI智能系統，全面支撐客戶洞察、經營分析、客群運營等多業務場景，精準識別高代發低留存客群特徵，實施場景化營銷，推動工會卡卡均存款較年初增長1,692元，進一步樹立客群價值提升新標桿。截至報告期末，本行個人存款總額1,896.89億元，較年初增長163.27億元，增幅9.42%；個人存款佔行內存款總額比例50.58%，同比提升1.92個百分點；個人存款客戶1,213.36萬戶，較年初增長45.46萬戶，增幅3.89%。

**七. 消費金融業務**

本行精準施策護航民生安居，積極落實個人住房按揭貸款首付比例與存量利率調整政策。成功推出首款文創主題信用卡「龍行龘龘卡」，將傳統文化IP與金融服務深度融合。推出抵押類消費貸產品「黔城貸」，全流程實現線上化作業。深化數據賦能重點客群經營，消費金融貸款資產規模實現穩健增長，截至報告期末，資產規模達356.09億元，較年初增長30.3億元，增幅9.3%；服務客戶達76.87萬戶，較年初增長6.27萬戶，增幅8.9%。

## 管理層討論與分析(續)

### 八. 小微業務

本行緊扣「擴面、提質、增效」的普惠金融發展目標，通過強化信貸投放、數字化賦能和合規建設，精準服務小微市場主體。本行創新「線上+線下」融合服務模式，不斷完善「政策傳導精準化、服務模式數字化、風險管控智能化」的普惠金融服務體系，運用大數據風控技術極大壓縮審批流程和時間，切實為小微企業提供「精準滴灌」式的金融服務。截至報告期末，普惠型小微企業貸款餘額達529.40億元，較年初增長55.12億元，增幅11.62%；服務客群擴容至6.65萬戶，年內新增0.74萬戶，增幅12.48%，實現規模與質量雙提升。

### 九. 金融市場業務

本行加強對宏觀政策和市場研判，抓住債券市場行情機遇，堅持安全性、流動性為先，兼顧效益性的策略，動態調整資產組合，把握交易機會，利潤實現顯著增長。不斷提升銀行間市場參與的深度和廣度，豐富業務品種，交易能力快速提升，市場活躍度進一步增加。積極響應國家宏觀調控政策，認真履行承銷職責，國債承銷規模保持穩定，貴州省地方政府債承銷獲貴州省財政廳表揚，國開債承銷獲多次獎勵，市場影響力進一步增強。本行不斷擴大同業朋友圈，同業合作廣度和深度顯著提高，不斷築牢同業合作基礎。

### 十. 資產管理業務

本行持續加強理財業務投研能力建設，堅持多元化資產配置發展方向，持續豐富資產種類，分散投資風險。報告期內，本行資管業務以固定收益類資產為基石，秉承穩健與創新並重的原則，積極踐行多元化資產配置策略，深化「固收+」資產佈局，不斷豐富理財資產收益來源，持續強化資本市場擇時、研判能力，有效提升資產組合抵抗市場風險能力，助力全省「增加省內城鎮居民財產性收入」的民生工程落到實處。截至報告期末，本行存續理財產品全部為淨值型理財產品，涵蓋週期開放型、定期開放型、封閉式淨值型及現金管理類等多品種類別，期限從1天到2年，滿足客戶長中短期理財投資需求。

### 十一. 網絡金融業務

本行構建「數字化+場景化」雙輪驅動智慧金融生態，築牢渠道支撐體系。報告期內電子渠道金融性交易佔比達99.32%，完成7.16億筆交易，同比增長17.02%。手機銀行客戶突破700萬戶，年內新增53.35萬戶，榮獲2024年手機銀行最佳無障礙服務獎。場景生態建設覆蓋教育、醫療、政務等六大領域，定製化服務接入多個場景。大力推進廳堂智能化升級，211家網點部署智能設備，業務替代率達81.38%。收單業務實現跨越式發展，全年受理商戶交易2.11億筆，金額417.41億元，同比分別增長53.27%和36.68%，商戶沉澱存款顯著增長。深化支付機構合作，實現支付寶、微信等六大支付通道「一鍵多綁」，綜合服務能力不斷增強。

## 管理層討論與分析(續)

## 4.3 利潤表分析

2024年度，本行實現營業收入124.18億元；實現稅前利潤41.54億元；實現淨利潤37.79億元，同比上升3.43%。

	截至12月31日止年度			
	2024年	2023年	變動金額	變動率 (%)
	(除另有註明外，以人民幣百萬元列示)			
利息收入	21,843.06	22,178.62	(335.56)	(1.51)
利息支出	(12,681.01)	(13,428.60)	747.59	(5.57)
<b>利息淨收入</b>	<b>9,162.05</b>	<b>8,750.02</b>	<b>412.03</b>	<b>4.71</b>
手續費及佣金收入	546.36	548.91	(2.55)	(0.46)
手續費及佣金支出	(245.35)	(210.66)	(34.69)	16.47
<b>手續費及佣金淨收入</b>	<b>301.01</b>	<b>338.25</b>	<b>(37.24)</b>	<b>(11.01)</b>
交易淨收益	904.86	938.25	(33.39)	(3.56)
投資證券淨收益	2,016.79	1,111.99	904.80	81.37
其他營業收入	32.95	206.18	(173.23)	(84.02)
<b>營業收入</b>	<b>12,417.66</b>	<b>11,344.69</b>	<b>1,072.97</b>	<b>9.46</b>
營業費用	(3,711.02)	(3,969.75)	258.73	(6.52)
資產減值損失	(4,542.83)	(3,324.10)	(1,218.73)	36.66
應佔聯營企業損失	(9.77)	(13.36)	3.59	(26.87)
<b>稅前利潤</b>	<b>4,154.04</b>	<b>4,037.48</b>	<b>116.56</b>	<b>2.89</b>
所得稅費用	(375.53)	(384.15)	8.62	(2.24)
<b>淨利潤</b>	<b>3,778.51</b>	<b>3,653.33</b>	<b>125.18</b>	<b>3.43</b>



## 管理層討論與分析(續)

## 4.3.1 利息淨收入、淨息差及淨利息收益率

2024年度，本行利息淨收入91.62億元，佔營業收入的73.78%。

下表載列所示期間，本行生息資產和付息負債的平均餘額、該等資產和負債的利息收入及支出以及生息資產平均收益率及付息負債平均成本率。

	截至12月31日止年度					
	2024年			2023年		
	平均餘額	利息 收入/支出	平均收 益率/付息率 <sup>(1)</sup> (%)	平均餘額	利息 收入/支出	平均收 益率/付息率 <sup>(1)</sup> (%)
	(除另有註明外，以人民幣百萬元列示)					
<b>資產</b>						
發放貸款及墊款總額	344,485.98	16,335.03	4.74	317,388.01	16,379.85	5.16
金融投資 <sup>(2)</sup>	130,693.86	4,801.26	3.67	134,627.01	5,085.01	3.78
存放中央銀行款項	20,030.94	301.46	1.51	19,614.67	293.40	1.50
存放同業及其他金融機構款項	5,226.14	85.29	1.63	3,351.07	49.56	1.48
買入返售金融資產	17,598.58	320.01	1.82	20,677.60	370.80	1.79
<b>總生息資產</b>	<b>518,035.50</b>	<b>21,843.06</b>	<b>4.22</b>	<b>495,658.36</b>	<b>22,178.62</b>	<b>4.47</b>
<b>負債</b>						
吸收存款	356,556.93	8,408.94	2.36	345,901.53	8,997.32	2.60
同業及其他金融機構存放款項	24,985.45	656.16	2.63	23,060.02	601.70	2.61
向中央銀行借款	43,036.94	1,033.77	2.40	38,638.69	1,013.61	2.62
拆入資金	4,395.98	104.73	2.38	5,386.51	146.09	2.71
賣出回購金融資產	6,367.78	108.45	1.70	7,240.52	112.69	1.56
已發行債券	91,899.41	2,368.96	2.58	94,466.49	2,557.19	2.71
<b>總付息負債</b>	<b>527,242.49</b>	<b>12,681.01</b>	<b>2.41</b>	<b>514,693.76</b>	<b>13,428.60</b>	<b>2.61</b>
利息淨收入		9,162.05			8,750.02	
淨利差 <sup>(3)</sup>		1.81%			1.86%	
淨利息收益率 <sup>(4)</sup>		1.77%			1.77%	

附註：

- (1) 按利息收入或支出除以平均餘額計算。
- (2) 金融投資包括以攤餘成本計量的金融投資、以公允價值計量且其變動計入其他綜合收益的金融投資。
- (3) 按總生息資產平均收益率與總付息負債平均付息率之差額計算。
- (4) 按淨利息收入除以總生息資產平均餘額計算。

## 管理層討論與分析(續)

下表載列於所示期間，本行由於規模和利率變動導致利息收入和利息支出變動的情況。規模變化以生息資產和計息負債的平均餘額變動衡量，而利率變動則以生息資產和計息負債的平均利率變動衡量。規模和利率變動的共同影響被計入利率變動中。

項目	截至12月31日止年度 2024年對比2023年 增長/(下降)的原因		
	規模 <sup>(1)</sup>	利率 <sup>(2)</sup>	淨增長/(下降) <sup>(3)</sup>
<b>生息資產</b>			
發放貸款及墊款總額	1,284.95	(1,329.77)	(44.82)
金融投資	(144.49)	(139.26)	(283.75)
存放中央銀行款項	6.31	3.76	8.06
存放同業及其他金融機構款項	30.60	5.13	35.73
買入返售金融資產	(55.99)	5.20	(50.79)
<b>利息收入變化</b>	<b>943.54</b>	<b>(1,279.10)</b>	<b>(335.56)</b>
<b>付息負債</b>			
吸收存款	251.29	(839.67)	(588.38)
同業及其他金融機構存放款項	50.57	3.89	54.46
向中央銀行借款	105.65	(85.49)	20.16
拆入資金	(23.60)	(17.76)	(41.36)
賣出回購金融資產款	(14.86)	10.62	(4.24)
已發行債券	(66.17)	(122.06)	(188.23)
<b>利息支出變化</b>	<b>301.82</b>	<b>(1,049.41)</b>	<b>(747.59)</b>
<b>利息淨收入變化</b>	<b>641.72</b>	<b>(229.69)</b>	<b>412.03</b>

附註：

- (1) 指本期平均餘額減上期平均餘額，乘以本期平均收益率/付息率。
- (2) 指本期平均收益率/付息率減上期平均收益率/付息率，乘以上期平均餘額。
- (3) 指本期利息收入/支出減上期利息收入/支出。

## 管理層討論與分析(續)

## 4.3.2 利息收入分析

2024年度，本行實現利息收入218.43億元，同比下降3.36億元，降幅1.51%。

## 一. 發放貸款及墊款利息收入

2024年度，本行客戶貸款利息收入為163.35億元，同比下降0.45億元，降幅0.27%。

下表載列於所示期間，本行客戶貸款各組成部分的平均結餘、利息收入以及平均收益率情況。

	截至12月31日止年度					
	平均餘額	2024年 利息收入	平均收益率 (%)	平均餘額	2023年 利息收入	平均收益率 (%)
	(除另有註明外，以人民幣百萬元列示)					
公司貸款及墊款	282,884.40	14,137.05	5.00	266,260.31	14,260.38	5.36
個人貸款及墊款	48,579.31	2,035.04	4.19	43,206.09	1,982.45	4.59
票據貼現	13,022.27	162.94	1.25	7,921.61	137.02	1.73
<b>發放貸款及墊款 總額</b>	<b>344,485.98</b>	<b>16,335.03</b>	<b>4.74</b>	<b>317,388.01</b>	<b>16,379.85</b>	<b>5.16</b>

## 二. 金融投資利息收入

2024年度，本行金融投資利息收入為48.01億元，同比下降2.84億元，降幅5.58%。

## 三. 存放中央銀行款項利息收入

2024年度，本行存放中央銀行款項利息收入為3.01億元，同比增加0.08億元，增幅2.75%。

## 四. 存放同業及其他金融機構款項利息收入

2024年度，本行存放同業及其他金融機構款項利息收入為0.85億元，同比增加0.36億元，增幅72.10%。

## 五. 買入返售金融資產利息收入

2024年度，本行買入返售金融資產利息收入為3.20億元，同比下降0.51億元，降幅13.7%。

## 管理層討論與分析(續)

### 4.3.3 利息支出分析

2024年度，本行利息支出126.81億元，同比下降7.48億元，降幅5.57%。

#### 一. 客戶存款利息支出

2024年度，本行客戶存款利息支出為84.09億元，同比下降5.88億元，降幅6.54%。

#### 二. 同業及其他金融機構存放款項利息支出

2024年度，本行同業及其他金融機構存放款項利息支出為6.56億元，同比增加0.54億元，增幅9.05%。

#### 三. 賣出回購金融資產利息支出

2024年度，本行賣出回購金融資產利息支出為1.08億元，同比下降0.04億元，降幅3.76%。

#### 四. 已發行債券利息支出

2024年度，本行已發行債券利息支出為23.69億元，同比下降1.88億元，降幅7.36%。

#### 五. 向中央銀行借款利息支出

2024年度，本行向中央銀行借款利息支出為10.34億元，同比增加0.2億元，增幅1.99%。

#### 六. 拆入資金利息支出

2024年度，本行拆入資金利息支出為1.05億元，同比下降0.41億元，降幅28.31%。

## 管理層討論與分析(續)

## 4.3.4 非利息收入分析

## 一. 手續費及佣金收入

2024年度，本行手續費及佣金淨收入為3.01億元，同比下降0.37億元，降幅11.01%。

下表載列於所示期間，本行手續費及佣金收入的各組成部分。

	截至12月31日止年度			
	2024年	2023年	變動金額	變動率 (%)
	(除另有註明外，以人民幣百萬元列示)			
擔保承諾業務收入	201.40	238.86	(37.46)	(15.68)
代理業務收入	216.26	153.61	62.65	40.78
支付結算業務收入	33.83	39.57	(5.74)	(14.51)
資金監管及諮詢顧問業務收入	12.47	21.49	(9.03)	(42.00)
銀行卡業務收入	82.41	95.38	(12.98)	(13.60)
<b>手續費及佣金收入</b>	<b>546.36</b>	<b>548.91</b>	<b>(2.55)</b>	<b>(0.47)</b>
銀行卡手續費支出	(131.10)	(110.95)	(20.15)	18.16
其他手續費及佣金支出	(114.25)	(99.71)	(14.54)	14.59
<b>手續費及佣金支出</b>	<b>(245.35)</b>	<b>(210.66)</b>	<b>(34.69)</b>	<b>16.47</b>
<b>手續費及佣金淨收入</b>	<b>301.01</b>	<b>338.25</b>	<b>(37.24)</b>	<b>(11.01)</b>

## 二. 交易淨收益

2024年度，本行交易淨收益為9.05億元，同比下降0.33億元，降幅3.56%。

## 三. 投資證券淨收益

2024年度，本行投資證券淨收益為20.17億元，同比增加9.05億元，增幅81.37%。

## 四. 其他營業收入

2024年度，本行其他營業收入為0.33億元，同比下降1.73億元，降幅84.02%，主要原因為收到額外的政策獎勵較上年同期減少。

## 管理層討論與分析(續)

## 4.3.5 營業費用分析

2024年度，本行營業費用為37.11億元，同比下降2.59億元，降幅6.52%。

下表載列於所示期間，本行營業費用各組成部分的金額、變動金額及變動率情況。

	截至12月31日止年度			
	2024年	2023年	變動金額	變動率
	(除另有註明外，以人民幣百萬元列示)			
員工成本	2,244.36	2,450.47	(206.11)	(8.41)
折舊與攤銷	380.19	399.62	(19.43)	(4.86)
租金及物業管理費用	37.95	42.44	(4.49)	(10.58)
稅金及附加	165.73	168.74	(3.01)	(1.78)
使用權資產折舊	121.59	124.87	(3.28)	(2.63)
租賃負債利息費用	10.26	11.60	(1.35)	(11.59)
其他一般及行政費用	750.95	772.01	(21.06)	(2.73)
<b>營業費用總額</b>	<b>3,711.02</b>	<b>3,969.75</b>	<b>(258.73)</b>	<b>(6.52)</b>

## 4.3.6 資產減值損失

2024年度，本行減值損失為45.43億元，同比增加12.19億元，增幅36.66%。主要由於本行從審慎經營角度，加大了減值計提力度，導致資產減值損失增加。

下表載列於所示期間，本行減值損失各組成部分的金額、變動金額及變動率情況。

	截至12月31日止年度			
	2024年	2023年	變動金額	變動率(%)
	(除另有註明外，以人民幣百萬元列示)			
發放貸款及墊款	4,904.24	2,820.10	2,084.14	73.90
金融投資	(431.72)	703.73	(1,135.45)	(161.35)
信貸承諾	(28.94)	(142.88)	113.94	(79.75)
存放同業及其他金融機構款項	6.17	2.53	3.64	143.87
買入返售金融資產	(0.58)	0.60	(1.18)	(196.67)
其他	93.66	(59.98)	153.64	(256.15)
<b>合計</b>	<b>4,542.83</b>	<b>3,324.10</b>	<b>1,218.73</b>	<b>36.66</b>

## 管理層討論與分析(續)

### 4.3.7 所得稅

2024年度，本行所得稅為3.76億元，同比減少0.09億元，降幅2.24%。

下表載列於所示期間，本行所得稅費用各組成部分的金額、變動金額及變動率情況。

項目	截至12月31日止年度			
	2024年	2023年	變動金額	變動率(%)
	(除另有註明外，以人民幣百萬元列示)			
當期所得稅費用	1,356.52	1,141.46	215.06	18.84
遞延所得稅費用	(980.99)	(757.31)	(223.68)	29.54
所得稅	<u>375.53</u>	<u>384.15</u>	<u>(8.62)</u>	<u>(2.24)</u>

## 4.4 資產負債表主要項目分析

### 4.4.1 資產

截至2024年12月31日，本行資產總額為5,899.87億元，較上年末增加132.01億元，增幅2.29%。

下表載列於所示日期，本行總資產的各組成部分。

	截至2024年12月31日		截至2023年12月31日	
	金額	佔比 (%)	金額	佔比 (%)
	(除另有註明外，以人民幣百萬元列示)			
發放貸款及墊款總額	347,085.00	58.83	331,948.54	57.55
加：應計利息	589.49	0.10	680.04	0.11
減：資產減值準備	(18,825.13)	(3.19)	(16,018.35)	(2.78)
發放貸款及墊款淨額	328,849.36	55.74	316,610.23	54.88
金融投資	203,298.36	34.46	211,956.90	36.75
現金及存放中央銀行款項	18,923.13	3.21	29,750.84	5.16
存放同業及其他金融機構款項	7,501.94	1.27	5,974.25	1.04
買入返售金融資產	20,447.04	3.47	1,651.24	0.29
其他資產 <sup>(1)</sup>	10,967.06	1.85	10,842.57	1.88
<b>資產合計</b>	<u>589,986.89</u>	<u>100.00</u>	<u>576,786.03</u>	<u>100.00</u>

附註：

- (1) 主要包括於聯營公司的權益、物業及設備、遞延所得稅資產及其他資產。

## 管理層討論與分析(續)

## 1. 發放貸款及墊款

截至2024年12月31日，本行發放貸款及墊款總額為3,470.85億元，較上年末增加151.36億元，增幅4.56%。下表列示於所示日期本行按業務類型劃分的貸款分佈情況。

	截至2024年12月31日		截至2023年12月31日	
	金額	佔比 (%)	金額	佔比 (%)
(除另有註明外，以人民幣百萬元列示)				
<b>以攤餘成本計量的發放貸款及 墊款</b>				
公司貸款及墊款	288,392.92	83.09	272,961.14	82.23
個人貸款及墊款	50,181.90	14.46	47,529.87	14.32
<b>小計</b>	<b>338,574.82</b>	<b>97.55</b>	<b>320,491.01</b>	<b>96.55</b>
<b>以公允價值計量且其變動計 入其他綜合收益的發放貸款和 及墊款</b>				
票據貼現	8,510.18	2.45	11,457.53	3.45
<b>小計</b>	<b>8,510.18</b>	<b>2.45</b>	<b>11,457.53</b>	<b>3.45</b>
<b>發放貸款及墊款總額</b>	<b>347,085.00</b>	<b>100.00</b>	<b>331,948.54</b>	<b>100.00</b>

## (1) 以攤餘成本計量的公司貸款及墊款

截至2024年12月31日，本行公司貸款為2,883.93億元，較上年末增加154.32億元，增幅5.65%。

## (2) 以攤餘成本計量的個人貸款及墊款

截至2024年12月31日，本行個人貸款為501.82億元，較上年末增加26.52億元，增幅5.58%。



## 管理層討論與分析(續)

**2. 投資證券及其他金融資產**

截至2024年12月31日，本行投資證券及其他金融資產為2,032.98億元，較上年末下降86.59億元，降幅4.09%。

下表列示於所示日期，本行按投資意圖劃分的投資證券和其他金融資產的組成部分。

	截至2024年12月31日		截至2023年12月31日	
	金額	佔比 (%)	金額	佔比 (%)
	(除另有註明外，以人民幣百萬元列示)			
<b>金融投資</b>				
以公允價值計量且其變動計入當 期損益的金融投資	72,271.37	35.55	80,406.91	37.93
以公允價值計量且其變動計入其 他綜合收益的金融投資	55,201.71	27.15	57,880.29	27.31
以攤餘成本計量的金融投資	75,825.28	37.30	73,669.70	34.76
<b>金融投資淨額</b>	<b>203,298.36</b>	<b>100.00</b>	<b>211,956.90</b>	<b>100.00</b>

## 管理層討論與分析(續)

下表列示於所示日期，本行投資證券和其他金融資產分佈情況。

	截至2024年12月31日		截至2023年12月31日	
	金額	佔比 (%)	金額	佔比 (%)
金融投資分佈情況	(除另有註明外，以人民幣百萬元列示)			
<b>債券</b>				
中央及地方政府發行的債券	90,750.77	44.64	81,481.46	38.44
政策性銀行發行的債券	30,755.49	15.13	37,418.02	17.65
銀行及其他金融機構發行的債券	3,378.55	1.66	7,980.62	3.77
企業發行的債券	25,392.65	12.49	28,372.46	13.39
<b>小計</b>	<b>150,277.46</b>	<b>73.92</b>	<b>155,252.56</b>	<b>73.25</b>
<b>其他金融資產</b>				
資產支持證券	376.02	0.18	383.78	0.18
證券公司發行的收益憑證	-	-	303.82	0.14
由公募基金管理人管理的投資基金 <sup>(1)</sup>	43,605.80	21.45	43,485.88	20.52
股權投資	37.75	0.02	37.75	0.02
資產管理公司和信託計劃管理的投資管理產品	6,378.91	3.14	8,437.45	3.98
私募債權融資計劃	-	-	90.00	0.04
其他債權類投資	2,697.14	1.33	4,097.44	1.93
<b>小計</b>	<b>53,095.62</b>	<b>26.12</b>	<b>56,836.12</b>	<b>26.81</b>
<b>應計利息</b>	1,834.66	0.90	2,158.36	1.02
<b>資產減值準備</b>	(1,909.38)	(0.94)	(2,290.14)	(1.08)
<b>金融投資淨額</b>	<b>203,298.36</b>	<b>100.00</b>	<b>211,956.90</b>	<b>100.00</b>

附註：

- (1) 主要包括貨幣基金及債券基金。
- (2) 截至報告期末，本行金融投資均為經國家金融監督管理總局批准經營範圍內的金融市場業務。本行對照《上市規則》附錄D2中關於重大投資的披露要求進行了檢視，就本行所知，於上述投資中，不存在某項投資截至2024年12月31日的賬面價值佔本行期末總資產5%或以上的情形。

## 管理層討論與分析(續)

## 4.4.2 負債

截至2024年12月31日，本行負債總額為5,376.80億元，較上年末增加93.12億元，增幅1.76%。

下表載列於所示日期，本行負債總額的各組成部分。

	截至2024年12月31日		截至2023年12月31日	
	金額	佔比 (%)	金額	佔比 (%)
	(除另有註明外，以人民幣百萬元列示)			
向中央銀行借款	41,196.54	7.66	43,458.07	8.22
吸收存款	375,001.83	69.74	356,246.25	67.42
同業及其他金融機構存放款項	22,788.16	4.24	25,382.49	4.80
拆入資金	3,707.48	0.69	4,944.63	0.94
賣出回購金融資產	—	—	—	—
已發行債券	90,085.65	16.75	94,267.80	17.84
其他負債 <sup>(1)</sup>	4,900.27	0.92	4,068.88	0.78
<b>負債合計</b>	<b>537,679.93</b>	<b>100.00</b>	<b>528,368.12</b>	<b>100.00</b>

附註：

(1) 主要包括其他應付款項、應付工資、應交稅費等。

## 管理層討論與分析(續)

## 一. 客戶存款

截至2024年12月31日，本行客戶存款為3,750.02億元，較上年末增加187.56億元，增幅5.26%。

下表載列於所示日期，本行按產品類別及存款到期期限劃分的客戶存款情況。

	截至2024年12月31日		截至2023年12月31日	
	金額	佔比 (%)	金額	佔比 (%)
	(除另有註明外，以人民幣百萬元列示)			
<b>活期存款</b>				
—公司存款	85,340.37	22.76	85,981.14	24.14
—零售存款	46,208.57	12.32	41,856.63	11.75
<b>小計</b>	<b>131,548.94</b>	<b>35.08</b>	<b>127,837.77</b>	<b>35.89</b>
<b>定期存款</b>				
—公司存款	84,353.45	22.49	82,250.76	23.09
—零售存款	143,480.20	38.26	131,505.38	36.91
<b>小計</b>	<b>227,833.65</b>	<b>60.75</b>	<b>213,756.14</b>	<b>60.00</b>
保證金存款	5,464.18	1.46	7,123.04	2.00
財政性存款	1,933.93	0.52	142.21	0.04
匯出匯票及應解匯款	258.54	0.07	519.42	0.15
<b>小計</b>	<b>7,656.65</b>	<b>2.05</b>	<b>7,784.67</b>	<b>2.19</b>
<b>應付利息</b>	<b>7,962.59</b>	<b>2.12</b>	<b>6,867.67</b>	<b>1.92</b>
<b>吸收存款總額</b>	<b>375,001.83</b>	<b>100.00</b>	<b>356,246.25</b>	<b>100.00</b>

## 管理層討論與分析(續)

**二. 同業及其他金融機構存放款項**

截至2024年12月31日，本行同業及其他金融機構存放款項為227.88億元，較上年末下降25.94億元，降幅10.22%。

**三. 已發行債券**

截至2024年12月31日，本行已發行證券為900.86億元，較上年末下降41.82億元，降幅4.44%。

**4.4.3 權益**

截至2024年12月31日，本行股東權益總額為523.07億元，較上年末增加38.89億元，增幅8.03%。

下表列示截至所示日期，本行股東權益的各組成部分。

	截至2024年12月31日		截至2023年12月31日	
	金額	佔比 (%)	金額	佔比 (%)
	(除另有註明外，以人民幣百萬元列示)			
股本	14,588.05	27.89	14,588.05	30.13
其他權益工具	3,499.48	6.69	3,499.48	7.23
資本公積	8,670.09	16.58	8,670.09	17.91
盈餘公積	3,354.83	6.41	2,976.98	6.15
一般風險準備	6,150.00	11.76	5,590.00	11.55
公允價值儲備	1,081.88	2.07	17.26	0.04
減值儲備	397.77	0.76	435.53	0.90
設定受益計劃重估儲備	(65.80)	(0.13)	(40.70)	(0.08)
未分配利潤	14,630.66	27.97	12,681.22	26.17
<b>權益合計</b>	<b>52,306.96</b>	<b>100.00</b>	<b>48,417.91</b>	<b>100.00</b>

## 管理層討論與分析(續)

## 4.5 資產負債表外信貸承諾及或有負債

下表列示截至所示日期，本行的資產負債表外承諾金額。

	截至2024年 12月31日	截至2023年 12月31日
	(除另有註明外，以人民幣百萬元列示)	
承兌匯票	5,870.99	9,627.07
信用證	621.73	899.88
信用卡承諾	14,070.19	12,891.29
保函	1,151.12	894.40
<b>合計</b>	<b>21,714.03</b>	<b>24,312.64</b>

## 4.6 貸款質量分析

## 4.6.1 按五級分類劃分的貸款分佈情況

五級分類	截至2024年12月31日		截至2023年12月31日	
	金額	佔比 (%)	金額	佔比 (%)
	(除另有註明外，以人民幣百萬元列示)			
正常類	330,459.80	95.21	316,684.74	95.40
關注類	10,667.41	3.07	9,696.18	2.92
次級類	1,928.47	0.56	989.60	0.30
可疑類	1,286.95	0.37	999.70	0.30
損失類	2,742.37	0.79	3,578.32	1.08
<b>發放貸款及墊款總額</b>	<b>347,085.00</b>	<b>100.00</b>	<b>331,948.54</b>	<b>100.00</b>
<b>不良貸款及不良貸款率</b>	<b>5,957.79</b>	<b>1.72</b>	<b>5,567.62</b>	<b>1.68</b>

報告期內，受外部經濟環境等多重因素影響，本行不良貸款以及關注類貸款餘額和佔比均較年初有所上升。截至報告期末，本行不良貸款率1.72%，較年初上升0.04個百分點；關注類貸款佔比3.07%，較年初上升0.15個百分點。

## 管理層討論與分析(續)

## 4.6.2 按產品類型劃分的貸款及不良貸款分佈情況

項目	截至2024年12月31日				截至2023年12月31日			
	貸款金額	佔比 (%)	不良貸款 金額	不良率 (%)	貸款金額	佔比 (%)	不良貸款 金額	不良率 (%)
	(除另有註明外，以人民幣百萬元列示)							
<b>以攤餘成本計量的發放貸款及墊款：</b>								
公司貸款及墊款	288,392.92	83.09	3,415.96	1.18	272,961.14	82.23	4,346.55	1.59
個人貸款及墊款	50,181.90	14.46	2,541.83	5.07	47,529.87	14.32	1,221.07	2.57
<b>以公允價值計量且其變動計入其他 綜合收益的發放貸款及墊款：</b>								
票據貼現	8,510.18	2.45	-	-	11,457.53	3.45	-	-
<b>總計</b>	<b>347,085.00</b>	<b>100.00</b>	<b>5,957.79</b>	<b>1.72</b>	<b>331,948.54</b>	<b>100.00</b>	<b>5,567.62</b>	<b>1.68</b>

報告期內，本行圍繞做好金融「五篇大文章」，持續加大金融支持實體經濟力度，信貸規模穩步增長。截至報告期末，本行發放貸款及墊款總額3,470.85億元，較年初增加151.36億元，增幅4.56%，其中：公司貸款及墊款佔比83.09%，較年初上升0.86個百分點；個人貸款及墊款佔比14.46%，較年初上升0.14個百分點；票據貼現佔比2.45%，較年初下降1個百分點。

## 管理層討論與分析(續)

## 4.6.3 按行業劃分的貸款及不良貸款分佈情況

行業	截至2024年12月31日				截至2023年12月31日			
	貸款金額	佔比 (%)	不良貸款 金額	不良率 (%)	貸款金額	佔比 (%)	不良貸款 金額	不良率 (%)
(除另有註明外，以人民幣百萬元列示)								
租賃及商業服務業	114,315.55	32.94	474.70	0.42	117,769.57	35.47	621.80	0.53
批發及零售業	50,697.70	14.61	645.89	1.27	38,401.73	11.57	273.39	0.71
水資源、環境及公共設施管理業	21,049.69	6.06	63.84	0.30	22,134.21	6.67	69.87	0.32
建築業	15,725.02	4.53	142.78	0.91	16,031.88	4.83	165.26	1.03
房地產業 <sup>(1)</sup>	8,813.68	2.54	1,020.45	11.58	7,541.16	2.27	3,046.19	40.39
教育業	7,739.66	2.23	8.72	0.11	9,497.36	2.86	4.69	0.05
交通運輸、倉儲和郵政服務業	10,172.46	2.93	12.01	0.12	10,551.47	3.18	3.79	0.04
農、林、牧、漁業	9,462.84	2.73	104.96	1.11	9,667.14	2.91	49.89	0.52
製造業	22,935.86	6.61	188.60	0.82	13,819.07	4.16	47.94	0.35
其他	27,480.46	7.92	754.01	2.74	27,547.55	8.30	63.73	0.02
<b>公司貸款及墊款</b>	288,392.92	83.09	3,415.96	1.18	272,961.14	82.23	4,346.55	1.59
<b>個人貸款</b>	50,181.90	14.46	2,541.83	5.07	47,529.87	14.32	1,221.07	2.57
<b>票據貼現</b>	8,510.18	2.45	-	-	11,457.53	3.45	-	-
<b>總計</b>	<b>347,085.00</b>	<b>100.00</b>	<b>5,957.79</b>	<b>1.72</b>	<b>331,948.54</b>	<b>100.00</b>	<b>5,567.62</b>	<b>1.68</b>

附註：

- (1) 報告期內，本行持續加大房地產業不良貸款的清收處置，房地產業不良貸款餘額及不良率均明顯下降。由於本行將個別房地產開發企業貸款納入不良管理，且房地產業貸款總額規模小，導致房地產業不良率相對較高。



## 管理層討論與分析(續)

## 4.6.4 按擔保方式劃分的貸款及不良貸款分佈情況

項目	截至2024年12月31日				截至2023年12月31日			
	貸款金額	佔比 (%)	不良貸款 金額	不良率 (%)	貸款金額	佔比 (%)	不良貸款 金額	不良率 (%)
	(除另有註明外，以人民幣百萬元列示)							
信用貸款	60,648.61	17.47	1,720.73	2.84	54,906.01	16.54	636.17	1.16
保證貸款	196,895.08	56.73	2,046.25	1.04	184,257.87	55.51	1,124.51	0.61
抵押貸款	55,593.31	16.02	2,041.30	3.67	52,216.10	15.73	3,708.06	7.10
質押貸款	33,948.00	9.78	149.51	0.44	40,568.56	12.22	98.88	0.24
<b>總計</b>	<b>347,085.00</b>	<b>100.00</b>	<b>5,957.79</b>	<b>1.72</b>	<b>331,948.54</b>	<b>100.00</b>	<b>5,567.62</b>	<b>1.68</b>

截至報告期末，本行質押貸款餘額339.48億元，較年初下降66.21億元，佔比9.78%，較年初下降2.44個百分點，信用貸款、抵押貸款及保證貸款餘額及佔比較年初呈小幅增長。不良率方面，信用貸款及保證貸款不良率分別較年初上升1.68個百分點及0.43個百分點；抵押貸款及質押貸款不良率分別較年初下降3.43個百分點及上升0.2個百分點。

## 4.6.5 按逾期期限劃分的貸款分佈情況

類別	截至2024年12月31日		截至2023年12月31日	
	總額	佔比 (%)	總額	佔比 (%)
	(除另有註明外，以人民幣百萬元列示)			
<b>未逾期貸款</b>	341,298.63	98.33	325,502.69	98.06
<b>已逾期貸款</b>				
3個月以內	1,234.69	0.36	2,130.51	0.64
3個月以上1年以內	2,264.66	0.65	3,099.91	0.93
1年以上3年以內	1,911.03	0.55	1,045.90	0.32
3年以上	375.99	0.11	169.53	0.05
<b>逾期貸款及逾期率</b>	<b>5,786.37</b>	<b>1.67</b>	<b>6,445.85</b>	<b>1.94</b>
<b>貸款總額</b>	<b>347,085.00</b>	<b>100.00</b>	<b>331,948.54</b>	<b>100.00</b>

報告期內，本行加大存量逾期貸款清收的同時嚴格授信臨期管理，逾期貸款餘額及佔比均較年初有所下降。截至報告期末，本行逾期貸款餘額57.86億元，較年初減少6.59億元，貸款逾期率1.67%，較年初下降0.27個百分點。

## 管理層討論與分析(續)

## 4.6.6 貸款集中度

行業	截至2024年12月31日		五級分類 類別	
	餘額	佔貸款總額 的比例 (%)		佔資本淨額 的比例 (%)
	(除另有註明外，以人民幣百萬元列示)			
製造業	3,601.53	1.04	6.68	正常
批發和零售業	3,600.00	1.04	6.68	正常
租賃和商務服務業	3,206.29	0.92	5.95	正常
租賃和商務服務業	2,847.00	0.82	5.28	正常
租賃和商務服務業	2,411.78	0.69	4.47	正常
租賃和商務服務業	2,396.30	0.69	4.44	正常
批發和零售業	2,074.10	0.60	3.85	正常
建築業	2,062.40	0.59	3.82	正常
租賃和商務服務業	2,029.25	0.58	3.76	正常
水利、環境和公共設施管理業	1,711.12	0.49	3.17	正常
<b>總計</b>	<b>25,939.77</b>	<b>7.46</b>	<b>48.10</b>	

截至報告期末，本行最大單一借款人貸款餘額36.02億元，佔貸款總額的比重為1.04%，佔資本淨額的比重為6.68%；最大十戶借款人貸款餘額合計259.40億元，佔貸款總額的比重為7.46%，佔資本淨額的比重為48.1%，符合貸款集中度監管要求。

## 管理層討論與分析(續)

## 4.7 分部報告

下表載列所示期間，本行各主要業務分部的經營業績：

項目	截至2024年12月31日止年度				合計
	公司 銀行業務	零售 銀行業務	資金業務	其他業務 <sup>(1)</sup>	
	(除另有註明外，以人民幣百萬元列示)				
對外淨利息收入／(支出) <sup>(2)</sup>	11,112.60	(2,570.89)	620.34	–	9,162.05
分部間淨利息(支出)／收入 <sup>(3)</sup>	(4,362.07)	5,012.03	(649.96)	–	–
<b>利息淨收入</b>	6,750.53	2,441.14	(29.62)	–	9,162.05
手續費及佣金淨收入／(支出)	120.82	(21.05)	201.24	–	301.01
交易淨收益	–	–	904.86	–	904.86
投資證券淨收益	–	–	2,016.79	–	2,016.79
其他營業收入／(支出)	17.12	(0.60)	(0.80)	17.23	32.95
<b>營業收入</b>	6,888.47	2,419.49	3,092.47	17.23	12,417.66
營業費用	(2,027.59)	(730.85)	(914.15)	(38.43)	(3,711.02)
資產減值(損失)／轉回	(4,076.09)	(724.25)	257.51	–	(4,542.83)
應佔聯營企業損失	–	–	–	(9.77)	(9.77)
<b>稅前利潤</b>	784.79	964.39	2,435.83	(30.97)	4,154.04

## 管理層討論與分析(續)

項目	截至2023年12月31日止年度				合計
	公司 銀行業務	零售 銀行業務	資金業務	其他業務 <sup>(1)</sup>	
對外淨利息收入／(支出) <sup>(2)</sup>	10,853.97	(2,688.65)	584.70	–	8,750.02
分部間淨利息(支出)／收入 <sup>(3)</sup>	(5,026.70)	4,707.99	318.71	–	–
<b>利息淨收入</b>	5,827.27	2,019.34	903.41	–	8,750.02
手續費及佣金淨收入	189.90	14.95	133.40	–	338.25
交易淨收益	–	–	938.25	–	938.25
投資證券淨收益	–	–	1,111.99	–	1,111.99
其他營業收入／(支出)	193.83	2.54	3.52	6.29	206.18
<b>營業收入</b>	6,211.00	2,036.83	3,090.57	6.29	11,344.69
營業費用	(2,193.92)	(741.33)	(1,002.45)	(32.05)	(3,969.75)
資產減值損失	(2,170.58)	(376.98)	(776.54)	–	(3,324.10)
應佔聯營企業損失	–	–	–	(13.36)	(13.36)
<b>稅前利潤</b>	1,846.50	918.52	1,311.58	(39.12)	4,037.48

附註：

- (1) 主要包括不能直接歸屬於某個分部的收入及支出。
- (2) 包括來自外部客戶或活動的淨利息收入／支出。
- (3) 包括與其他分部之間的交易應佔淨利息收入／支出。

下表列示於所示期間，本行各業務分部的營業收入及其佔營業收入總額的百分比：

	截至2024年12月31日止年度		截至2023年12月31日止年度	
	金額	佔總額百分比	金額	佔總額百分比
公司銀行業務	6,888.47	55.47	6,211.00	54.75
零售銀行業務	2,419.49	19.48	2,036.83	17.95
資金業務	3,092.47	24.90	3,090.57	27.24
其他業務 <sup>(1)</sup>	17.23	0.15	6.29	0.06
<b>合計</b>	12,417.66	100.00	11,344.69	100.00

附註：

- (1) 主要包括不能直接歸屬於某個分部的收入及支出。

## 管理層討論與分析(續)

## 4.8 資本構成

截至2024年12月31日，本行核心一級資本充足率為12.24%，一級資本充足率為13.16%，資本充足率為14.30%。

	截至2024年 12月31日	截至2023年 12月31日
	(除另有註明外，以人民幣百萬元列示)	
<b>核心一級資本總額</b>		
股本	14,588.05	14,588.05
資本公積可計入部分	8,670.09	8,670.09
其他綜合收益	1,413.85	412.09
盈餘公積	3,354.83	2,976.98
一般風險準備	6,150.00	5,590.00
未分配利潤	14,630.67	12,681.22
<b>核心一級資本</b>	48,807.49	44,918.43
<b>核心一級資本扣除項目</b>	(2,655.91)	(1,724.59)
<b>核心一級資本淨額</b>	46,151.58	43,193.84
<b>其他一級資本淨額</b>	3,499.48	3,499.48
<b>二級資本</b>		
超額貸款損失準備	4,272.87	4,373.00
<b>二級資本淨額</b>	4,272.87	4,373.00
<b>總資本淨額</b>	53,923.93	51,066.32
<b>風險加權資產總額</b>	377,203.30	383,889.98
<b>核心一級資本充足率</b>	12.24%	11.25%
<b>一級資本充足率</b>	13.16%	12.16%
<b>資本充足率</b>	14.30%	13.30%

附註：根據《商業銀行資本管理辦法》的規定，本行資本工具主要特徵等內容將刊載於本行官網(www.bgzchina.com)投資者關係版塊監管資本欄目，有關情況敬請登錄查閱。

## 管理層討論與分析(續)

## 4.9 風險管理

### 4.9.1 信用風險管理

信用風險是因債務人或交易對手未能履行合同規定的義務或信用質量發生變化，從而給本行造成經濟損失的風險。本行信用風險主要來自貸款、債券和其他投資、同業業務等表內業務以及票據承兌、信用證、保函等表外業務。

董事會是本行信用風險管理的最高決策機構，承擔信用風險管理最終責任；高級管理層負責實施董事會設定的風險管理策略，落實信用風險偏好、限額，制定風險管理政策，完善信用風險管理體系。高管層下設信用風險管理委員會，在授權範圍內對全行信用風險管理進行統一決策、協調及管理。本行已建立由業務部門、風險合規管理部門以及審計部門組成的「三道防線」，各司其職、相互監督、分工協作共同開展信用風險管理。

報告期內，本行圍繞高質量發展主線推動信用風險管理各項工作，堅決守好系統性風險底線，嚴格執行「穩健均衡」總體風險偏好，明確風險管理政策及授信指引、優化授信管理流程、完善授信管理制度、強化信用風險管理組織架構等，持續健全信用風險管理體系，不斷提升信用風險識別、監測、計量和處置的綜合管理水平。報告期內，本行資產質量保持穩定，信用風險總體可控。

### 4.9.2 市場風險管理

市場風險是指由於利率、匯率、股票價格和商品價格的不利變動使銀行表內外業務發生損失的風險。按照監管指引要求，本行已搭建起覆蓋董監高、前中後台相互制約的市場風險管理框架，建立了涵蓋市場風險識別、計量、監測和控制等各環節的市場風險管理制度體系，本行主要採用歷史模擬法對市場風險進行量化，通過風險價值(VaR)、敏感性分析、盯市止損、價格偏離度等方式識別、計量、監測及控制市場風險，提高市場風險管理水平。本行市場風險管理的目標是按照本行風險偏好，將市場風險控制在可承受範圍內，實現股東收益最大化。

本行的市場風險來自交易賬簿，面臨的市場風險主要為交易賬簿利率風險，本行2024年全面風險管理政策明確了市場風險偏好及政策要求、風險管理目標、交易投資准入標準、資產組合配置導向、可承擔的風險容忍度及風險限額，秉承穩健均衡風險偏好，持續加強金融市場風險派駐監督，市場風險集中管理成效持續顯現。報告期內，在新資本協議市場風險量化管理體系基礎上，圍繞《商業銀行資本管理辦法》新規要求，本行市場風險識別、計量分析、限額管理、壓力測試、資本計量等功能持續完善，監測預警及應急響應更及時，市場風險偏好傳導執行及報告反饋更順暢。截至報告期末，交易賬簿風險價值(VaR)及盯市損益等市場風險指標波幅有所增加，交易賬簿仍維持盈利，市場風險總體可控。

當前外部環境帶來的不利影響加深，我國經濟運行仍面臨國內需求不足、部分企業生產經營困難、群眾就業增收面臨壓力、風險隱患仍然較多等挑戰，債券收益率已處於歷史低位，債券市場整體波動將更加頻繁，需關注債券收益率低位震盪風險，持續加強市場風險管控。

## 管理層討論與分析(續)

### 4.9.3 信息科技風險管理

信息科技風險是指本行在運用信息科技過程中，由於自然因素、人為因素、技術漏洞和管理缺陷而產生的操作風險、聲譽風險和法律風險及其他類型的風險。

本行董事會、高管層對信息科技風險認識充分，建立和落實了網絡安全責任制，有清晰的信息科技風險治理理念和規劃。本行建立了較為完善的信息科技風險「三道防線」治理體系，持續開展包括信息科技風險識別、計量、監測、評估、控制在內的信息科技風險管理工作，有效促進本行業務安全、持續、穩定運行。報告期內，本行完成觀山湖新數據中心建設及遷移，提升了容災水平，進一步提升了業務連續性管理及應急能力，強化數據安全管控力度，開展網絡安全及數據安全檢查，開展信息科技風險評估等，切實提升信息科技風險管理綜合能力及水平。

報告期內，本行未發生《商業銀行信息科技風險管理指引》和《商業銀行業務連續性監管指引》規定的重大科技風險事件和較大運營中斷事件。

### 4.9.4 操作風險管理

操作風險是指由於內部程序、員工、信息科技系統存在問題以及外部事件造成損失的風險。

董事會對本行操作風險管理承擔最終責任，高級管理層領導本行的日常操作風險管理。本行已建立管理操作風險的「三道防線」。第一道防線為各級業務和管理部門以及經營機構，是操作風險的直接承擔者和管理者，負責各自領域內的操作風險管理工作。第二道防線為各級負責操作風險管理和計量的牽頭部門，指導、監督第一道防線的操作風險管理工作。第三道防線為各級內部審計部門，對第一、二道防線履職情況及有效性進行監督評價。

報告期內，本行明確操作風險管理政策，完善操作風險管理制度，積極推動操作風險數智化轉型，做深做實操作風險管理工具，切實提升全行操作風險管理質效。一是貫徹落實監管機構操作風險管理新要求，修訂《貴州銀行操作風險管理辦法》。二是持續開展制度後評價，及時優化制度流程，完善規章制度體系。三是按照《商業銀行資本管理辦法》在信息系統內完成操作風險加權資產計量改造，滿足新標準法監管報送需求。四是全面重檢並完善員工違規行為處理及輕微違規積分管理兩項制度，強化員工行為管理。五是積極探索操作風險領域數字化轉型工作，制定《操作風險與合規風險管理智能化轉型實施方案》，明確轉型方向和目標。六是利用操作風險三大工具定期開展操作風險識別、監測、預警，完成2024年度全行操作風險壓力測試。七是組織開展操作風險新規培訓。八是推進操作風險系統XC信創改造升級。九是持續提升外部欺詐風險防控效果，進一步保障了反欺詐應用系統在全交易鏈路、全交易場景中的重要風控支撐作用。十是定期開展信息科技人力外包服務巡檢，持續深化外包風險管理。

報告期內，本行嚴格按照《銀行保險機構操作風險管理辦法》和《貴州銀行操作風險管理辦法》規定管控操作風險，操作風險狀況總體可控。

## 管理層討論與分析(續)

#### 4.9.5 洗錢風險管理

洗錢風險是指金融機構因未嚴格履行反洗錢法定義務和職責導致法律制裁、監管處罰、重大財務損失、聲譽損失及內控缺失的風險。本行構建了由董事會、監事會、高級管理層及反洗錢工作領導小組、總行各職能部門以及各級機構共同組成的反洗錢管理組織架構。董事會承擔洗錢風險管理的最終責任、監事會承擔洗錢風險管理的監督責任、高級管理層承擔洗錢風險管理的實施責任。本行堅持風險為本的洗錢風險管理理念，將洗錢風險管理納入全面風險管理體系，將洗錢風險管理意識滲透至經營管理各環節，主動、有效地防範洗錢風險。

報告期內，本行持續完善內控制度，提升反洗錢科技運用，強化監督檢查，積極提交可疑交易報告，助力打擊洗錢犯罪，有效提升反洗錢工作質效。一是持續完善內控制度，進一步規範可疑交易監測、從業人員管理工作，制度體系日趨完善。二是組織開展業務產品洗錢風險排查，採取強化管控措施，有效防範洗錢風險。三是加大反洗錢監督檢查力度，督導分支機構做好反洗錢相關工作。四是加強反洗錢教育培訓，組織開展業務專題培訓，持續提升崗位人員履職專業能力。五是持續提升反洗錢智能化水平，優化系統功能與流程，完善數據採集，提高系統監測有效性。六是充分發揮洗錢風險防控聯動機制作用，積極提交可疑交易報告。

報告期內，本行洗錢風險狀況總體可控，未發生重大洗錢風險事件。

#### 4.9.6 法律風險管理

法律風險是指在法律實施過程中，由於銀行外部的法律環境發生變化，或由於銀行未按照法律規定或合同約定行使權利、履行義務，而對銀行造成負面法律後果的可能性。本行法律合規部及分行風險與法律合規部負責管理本行的法律風險。

報告期內，本行著力提升法律風險管控質效，為經營管理提供有力的法律支撐。一是嚴格實施法律審查制度。對全行各類業務合同和各項規章制度進行法律審查，並注重消費者權益保護審查。對重大經營管理及風險化解事項進行法律風險評估、論證，提供法律意見或法律風險防控方案，確保本行經營管理活動的合法性。二是持續完善制式合同文本體系。根據業務經營管理需要，對線上業務及使用頻繁的線下業務制定製式合同文本，並根據監管要求和業務發展需要持續進行補充修訂，完善制式合同文本庫，有效防控系統性法律風險。三是有效執行訴訟案件管理。對於訴訟案件，按照管理要求在訴訟前進行可行性、必要性分析論證，制定訴訟方案。在權限上嚴格分層審批，提高訴訟案件的管理和辦理能力，切實維護本行合法權益。四是在全行開展規章制度應知應會考試，促進各崗位員工掌握規章制度並嚴格執行。五是加強法律宣傳和培訓。本行按照普法工作規劃，通過在各分行網點開展現場宣傳、在本行網站上刊登重要法律法規學習材料、及時傳遞新頒發的法律法規等形式開展法律宣傳；通過集中培訓、諮詢指導、在線學法考試等形式進行法律培訓，以提升本行員工的法律意識和法律風險防範意識。



## 管理層討論與分析(續)

### 4.9.7 合規風險管理

合規風險是指因本行未能遵循法律、規則和準則及內部規章制度，可能遭受法律制裁、監管處罰、重大財務損失或聲譽損失的風險。

本行合規風險管理的目標是通過建立健全合規風險管理機制，實現對合規風險的有效識別、評估和預防，促進全面風險管理體系建設，確保依法合規經營。

本行認真對標監管要求，按照「立好規矩、嚴格執行、抓好督查、嚴肅問責」的工作要求，全面加強合規風險管理，狠抓巡視整改落實，不斷完善公司治理機制，建立並認真執行規章制度後評價機制、持續健全規章制度體系，制定盡職監督履職辦法、完善整改管理辦法、強化「三道防線」監督履職、做好監審聯動、強化執紀銜接，進一步完善內部問責制度體系並抓好貫徹執行，加大違規處置和警示教育力度，通過開展信貸業務專項治理、員工異常行為專項排查整治、廉潔從業專項治理、合規警示教育等活動，採取「主動防、重點抓、全面管」的管控措施，致力於提升全員合規意識、合規管理專業能力和合規管理水平，持續增強法律法規及監管規定的遵循力和行內規章制度的執行力。

### 4.9.8 聲譽風險管理

聲譽風險是指由銀行機構行為、從業人員行為或外部事件等，導致利益相關方、社會公眾、媒體等對銀行機構形成負面評價，從而損害其品牌價值，不利其正常經營，甚至影響到市場穩定和社會穩定的風險。

本行將聲譽風險管理納入公司治理及全面風險管理體系，認真遵循前瞻性、匹配性、全覆蓋、有效性原則，切實提升聲譽風險管理工作質效。全面加強全流程管理，強化聲譽風險研判分析，完善應急處置預案，有效推進敏感輿情應對。全面加強聲譽風險常態化建設，開展聲譽風險培訓和演練，提升各職能部門及分支機構聲譽風險防控能力。全面加強正面宣傳，圍繞本行踐行金融工作的政治性、人民性，紮實做好金融「五篇大文章」，服務實體經濟、支持小微企業、助力鄉村振興等內容開展宣傳，積累貴州銀行聲譽資本，強化「用心的銀行」品牌形象。

報告期內，本行未發生重大聲譽事件。

## 管理層討論與分析(續)

#### 4.9.9 戰略風險管理

戰略風險是指在戰略制定和戰略執行過程中，因外部環境變化或經營策略不當引發的，可能對當前或未來資本、信譽或市場地位造成負面影響的風險。戰略風險管理是本行公司治理和全面風險管理體系的組成部分，旨在通過完善的治理架構、有效的管理程序，著力提升戰略風險管理有效性，為本行高質量發展提供堅實的保障。

本行已建立起較為完整的戰略風險治理架構。董事會負責審批戰略風險管理政策，監督高級管理層履行戰略風險管理中的各項職責，並通過定期審議或審閱相關報告，及時了解戰略風險狀況的變化和在管理過程中發現的問題。高級管理層承擔戰略風險管理的實施責任，負責建立戰略風險管理組織架構，並組織戰略規劃的落地實施、跟蹤監測和戰略風險管理等工作。董事會辦公室是戰略風險的主管部門，負責配合董事會及高管層協調行內外資源，完成全行戰略規劃的起草、修訂工作，監督戰略規劃的落地執行、調整和評估，並推動高級管理層和職能部門實施戰略風險管理相關制度；總行風險管理部負責將戰略風險管理納入本行全面風險管理體系；總行相關部門、分支機構負責配合開展戰略風險管理的落實工作。

報告期內，本行有序推進《貴州銀行2022–2024年發展戰略規劃》落地實施，嚴格按照《貴州銀行戰略風險管理辦法(試行)》執行戰略風險管理程序，戰略風險水平總體平穩，管控良好，未發生重大戰略風險事件。

#### 4.9.10 匯率風險管理

匯率風險是指由於匯率變動導致以外幣為結算幣種的債權或債務的價值發生改變，從而導致本行受到經濟損失的可能性。本行外幣資產負債幣種以美元和歐元為主。

本行始終秉持穩健與審慎的原則，構建了完善的風險管理框架，制定了明確的匯率風險管理體系。一是對外匯敞口頭寸進行實時監控，對外匯敞口進行精準計量與分析，確保能夠及時、準確地識別潛在風險點。二是通過即期結售匯平盤的穩健外匯交易策略，有效規避匯率波動帶來的匯兌損失，將累計外匯敞口頭寸指標保持在監管規定的範圍之內。

報告期內，面對複雜多變的外匯市場環境，本行通過主動管理，將匯率風險敞口控制在設定的風險限額之內，有效降低匯率波動對本行財務狀況和主營業務的影響。

## 管理層討論與分析(續)

### 4.9.11 銀行賬簿利率風險管理

銀行賬簿利率風險是指利率水平、期限結構等不利變動導致銀行賬簿經濟價值和整體收益遭受損失的風險，主要包括缺口風險、基準風險和期權性風險。

本行主要採用重定價缺口分析、壓力測試、淨利息收入分析、經濟價值分析、限額管理等方法，對銀行賬簿利率風險進行識別、計量、監測、控制和報告。報告期內，本行根據銀行賬簿利率風險偏好、風險狀況、宏觀經濟和市場變化等因素，不斷強化對銀行賬簿利率風險的管理。持續健全銀行賬簿利率風險治理體系，管理手段不斷優化，穩步夯實銀行賬簿利率風險管理機制。持續完善銀行賬簿利率風險監測反饋機制，定期監測重定價缺口等情況，通過調整資債規模、結構和期限實現缺口主動管理，做好收益價值的穩定性管理，定期實施情景分析和壓力測試，約束銀行賬簿利率風險指標波動區間，管理效果持續向好，確保收益與價值在利率風險可控的情況下安全穩定運行，切實提升風險防範水平。

報告期內，本行銀行賬簿利率風險狀況平穩，總體可控。

### 4.9.12 流動性風險管理

流動性風險是指無法以合理成本及時獲得充足資金用於償還到期債務、履行其他支付義務以及滿足正常業務開展的其他資金需求的風險。影響流動性風險的因素分為外部因素和內部因素。外部因素包括國內外金融經濟形勢、宏觀調控政策、金融市場發展的深度與廣度、銀行業競爭態勢等；內部因素包括資產負債期限與業務結構、存款穩定程度、市場融資能力以及各類突發性事件等。

本行建立了較為健全的流動性風險管理組織體系。董事會承擔流動性風險管理的最終責任；高級管理層承擔流動性風險管理組織工作，負責實施流動性風險管理，組織制定、推行流動性風險管理的有關制度、政策等；監事會負責對董事會和高管層的流動性風險管理履職情況進行監督評價；總行計劃財務部負責牽頭流動性風險管理，負責落實流動性風險管理具體工作，總行各部門和分支行根據部門職責協助管理流動性風險。

報告期內，本行繼續執行「穩健、合規、審慎」的流動性風險管理偏好，結合全行戰略發展目標，持續強化資產負債管理，加快推進債券發行工作，進一步加大存款組織力度，有效緩解資產負債期限錯配情況，堅持流動性風險管理安全運營底線不動搖。

## 管理層討論與分析(續)

本行建立了較為完整的流動性風險管理體系，報告期內未發生流動性風險事件，各項流動性指標持續達到監管要求，同時，本行通過一系列控制和管理手段確保流動性風險總體可控。一是通過現金流測算和分析，對流動性風險進行有效識別、計量、監測、控制和報告，建立科學、完善的流動性風險管理體系。二是根據業務性質、規模、複雜程度、風險偏好、外部市場發展變化和風險承受能力確定流動性風險限額，並結合自身流動性狀況做好資金安排，提高流動性管理的主動性和前瞻性。三是加強流動性壓力測試結果應用，根據壓力測試結果查找本行流動性風險管理中的薄弱環節，必要時對流動性風險管理策略進行調整。四是實行資金集中管理，專人專崗負責資金頭寸管理，保持日間流動性合理充裕，確保客戶支付結算需求得到滿足。五是強化主動負債到期管理，在保持合理同業負債水平的基礎上，均衡擺佈主動負債到期時點，緩解主動負債集中到期資金壓力，確保本行流動性合理充裕。六是完善流動性風險應急預案，定期開展流動性風險應急演練，切實提高預案的適用性及管理人員的應急處置能力。

報告期內，本行流動性風險壓力測試內容涉及對公和零售存款大量流失、流動性資產變現能力大幅下降、對公和零售融資的可獲得性下降、表內外資產業務逾期等內容，從測試結果分析，本行儲備的優質流動性資產相對充沛，流動性抗壓能力較強，最短生存期大於30天。

截至報告期末，本行流動性覆蓋率271.91%，合格流動性資產人民幣543.46億元，未來30天淨現金流出人民幣199.87億元；流動性比例為80.98%；淨穩定資金比例具體如下：

淨穩定資金比例			
單位：億元，%			
序號	項目	2024年12月	2024年9月
1	可用的穩定資金	3,893.96	3,774.56
2	所需的穩定資金	3,514.13	3,510.89
3	淨穩定資金比例(%)	110.81	107.51

## 4.10 負債質量分析

本行高度重視負債質量管理，根據原中國銀保監會（國家金融監督管理總局）發佈的《商業銀行負債質量管理辦法》（銀保監辦發[2021]35號）制定了《貴州銀行負債質量管理辦法》。本行根據戰略目標和負債業務發展狀況，建立了與全行負債規模和經營複雜程度相匹配的負債質量管理體系，董事會承擔負債質量管理的最終責任，高級管理層承擔負債質量的具體管理工作。

本行從負債的結構、成本、穩定性和真實性方面強化負債質量管理。一是堅持存款業務量價平衡管理，推動存款規模穩步增長，夯實負債基礎；二是強化主動負債調節作用，保持全行流動性水平合理充裕，穩定全行負債成本；三是堅持負債質量管理與流動性管理相結合，通過提高管理的主動性和前瞻性，預先研判外部政策和同業競爭態勢等的變化，做好負債業務總量、結構、定價等策略的動態調整。

2024年，本行各項業務穩步發展，負債質量狀況保持安全穩健。其中，2024年末本行淨穩定資金比例110.81%，流動性覆蓋率271.91%，均符合監管要求；平均付息負債付息率2.41%，同比2023年下降20個基點。

## 管理層討論與分析(續)

### 4.11 消費者權益保護

報告期內，本行制定了《貴州銀行2024年高質量發展績效考核消費者權益保護考核辦法》《貴州銀行消費者權益保護工作考核辦法》，進一步加強考核力度，對總行相關部門和各分、支行消保行為進行規範管理，著力提升全行消保工作能力，確保消保工作「縱向到底，橫向到邊」。

本行持續將壓降投訴量作為消費者權益保護工作中的重點項目進行推進。報告期內，本行共受理投訴998筆，投訴總量較上年同期下降87筆，同比下降8.02%。

從投訴業務類型來看：

投訴業務類型	數量(件)	佔比
銀行卡	609	61.02%
貸款	231	23.15%
支付結算	71	7.11%
人民幣儲蓄	54	5.41%
其他	33	3.31%
<b>合計</b>	<b>998</b>	<b>100.00%</b>

從投訴原因類型來看：

投訴原因	數量(件)	佔比
因服務態度及服務質量引發	268	26.85%
因金融機構管理制度、業務規則與流程引發	585	58.62%
因定價收費引起的投訴	78	7.82%
因金融機構服務設施、設備、業務系統引發	22	2.20%
其他	45	4.51%
<b>合計</b>	<b>998</b>	<b>100.00%</b>

## 管理層討論與分析(續)

投訴量按地區來看：

地區	數量	佔比
總行	411	41.18%
貴陽	155	15.53%
遵義	175	17.54%
六盤水	53	5.31%
畢節	44	4.41%
安順	56	5.61%
黔南州	22	2.20%
銅仁	25	2.51%
黔東南州	33	3.31%
黔西南州	24	2.40%
<b>合計</b>	<b>998</b>	<b>100.00%</b>

#### 4.12 信息科技發展情況

本行積極構建「自主可控、安全可靠、創新賦能」的數字化底座，報告期內順利完成觀山湖數據中心建設及全量系統遷移，打造基於私有雲與國產分佈式數據庫的「雙活數據中心」，為中國銀行業增添「基於私有雲、國產分佈式數據庫架構主數據中心」的搬遷成功案例，容災能力大幅提升。通過雲平台在線切換演練、全場景業務連續性測試，構建「保開門」應急響應體系，生產系統可用率超過99.99%，在人民銀行突襲式演練中，本行應急處置響應時效獲得高度肯定。

本行大力構建「主動防禦+智能監測」的網絡安全體系，在公安部「網鼎杯」實網攻防中實現「零攻破」，省級關鍵信息基礎設施檢查位列省內金融機構前茅，軟件正版化連續多年達標。創新推出黔城貸產品、智能微貸二期項目、某酒類經銷商採購融資項目、某酒類電商項目等，場景金融拓展更上一層樓，聯合公安機關建成反詐一體化平台，打造智能反詐體系，築牢金融反詐堅固防線。

全年完成500餘個項目及需求研發，投產「一把秤茶青交易平台」，場景金融又增加一個成功案例，助力貴州特色農業數字化轉型。科技成果連續三年獲中國人民銀行金融科技發展獎，本行是中國人民銀行金融科技發展獎成立以來貴州省唯一獲獎機構；本行「中小銀行測試外包管理數字化轉型實踐」、「基於數據驅動的一站式數據中台」入選銀行業數字金融典型實踐案例，科技賦能對業務發展貢獻率持續提升，為全行高質量發展注入強勁動能。

## 管理層討論與分析(續)

### 4.13 數字化轉型及數字金融發展情況

報告期內，本行秉持數據要素和數字技術雙輪驅動業務轉型發展的理念，大力推動業務、數據和技術的深度融合，構建數字金融新模式，以更快的響應速度、更好的產品體驗、更精準的風險防控措施為標準，持續打造敏捷、高效、安全的數字化新產品和服務，以數字化推動全行高質量轉型，做好數字金融大文章，為全行發展新質生產力提供強勁動能。

#### 一、數字技術和數據要素兩翼賦能，打造特色金融服務

本行堅持以客戶為中心的數字化轉型，進一步通過數字化、智能化驅動新業務、新產品、新服務，數字金融實現由點到面的新突破。**深耕本土市場創新場景金融**。不斷豐富全場景、全鏈路的金融服務數字化生態體系，助推貴州知名酒企打造的經銷商採購融資業務快速落地，實現業務信息流、資金流的安全、高效流轉並形成閉環，報告期內累計開票突破12.5億元。投產「茶青平台」，提供了茶商、茶農的統一管理以及從茶葉採摘、價格評估到交易結算的全鏈條數字化管理，為茶產業數字化示範奠定良好基礎。藥採貸作為脫核鏈貸的代表性產品，在貴州銀行貴陽分行試點成功的基礎上，實現從單一企業定製到全行業普適推廣，產業數字金融的區域覆蓋面進一步擴寬。構建起小微客戶網格化營銷和整村授信場景，改善了小微條線客戶零散、不集中、服務效率低的現狀，緩解農戶貸款風險，降低單戶營銷成本。**客戶服務從「有」到「優」**。提高金融服務的效率和覆蓋面，實現手機銀行對主流支付平台「一鍵多綁」快捷支付服務，進一步提升了手機銀行的金融服務便利性，手機銀行新增客戶、月均活躍客戶數大幅提升。小微客戶貸款產品展期、期限調整、借新還舊、貸款重組等業務場景實現線下到線上的遷移，以最便利和高效的渠道和方式觸達、服務好普惠小微客戶。投產生僻字項目，實現了116套系統的生僻字中文編碼字符處理，消除了長期困擾有生僻字的客戶在開銷戶、存取款、轉賬等眾多金融服務過程中的操作障礙。**進階數字化經營管理水平**，個人微信查詢實現全線上化處理，大幅縮短業務處理流程，查詢平均耗時從2天縮短到幾分鐘，取得信息安全和業務效率雙提升的效果。

#### 二、體系化的數據基礎能力持續提升，錘煉數字生產力

本行持續完善數據體系及數據能力建設，以用促治，打造數據賦能新範式。**數據驅動業務決策**。本行大力推進數據生產要素對業務的賦能，BI商業智能成為數據賦能的主要方式之一。報告期內，借助BI商業智能平台在精準營銷、決策支持、問題解決與場景創新等方面全面發力，BI年使用頻次超26.68萬次，較上年增長157.7%，活躍用戶指數級增長，傳統數據調用量大幅下降，降幅達56.2%，數據驅動業務決策的效能明顯增強。**紮實開展數據治理**。重塑數據標準體系，建立企業級數據核驗規則庫，形成1.52萬條數據標準記錄表等數據資產傳承機制，將數據治理工作前移到需求分析環節，從源頭上開展數據前端採集不規範問題的治理，使數據標準在業務需求設計中發揮起支撐、指導和約束作用。**強化數據質量管控**。認真研讀資本新規，逐項比對行內老資本計量規則，分析和評估RWA、市場風險和操作風險新舊業務計量差異，完成資本新規下的非現場監管報表計量及報送，最大程度精確計量，節約資本。主動開展1104、EAST、大集中等9個監管報送模塊的跨體系校驗，監管數據質量提升顯著。**構建數據安全體系**。建成用好大數據實驗室，築牢了業務部門使用生產非脫敏數據的安全堤壩。在數據調用環節形成安全評估機制，根據數據分類分級保護要求提出不同的安全保護要求，數據調用更加安全。

## 管理層討論與分析(續)

### 三. 轉型機制體制不斷優化，護航數字金融行穩致遠

本行持續發揮數字金融統籌推動作用，以機制創新為抓手加速業務變革。**全面佈局數字金融各階段工作**。制定《貴州銀行數字金融大文章工作實施方案》，明確2024年至2026年的數字金融工作方向及舉措，有效規劃數字金融發展方向，數字金融發展做到有的放矢。**夯實轉型基礎底座**。成立數據管理委員會，進一步完善數據治理頂層架構。制定《數據安全管理辦法》《需求管理及UAT測試管理辦法》等11項制度和標準規範，夯實數字金融合規基礎。發佈《貴州銀行外部數據資產目錄》，實現外部數據資產的統一引進和共享。**不斷完善數字金融人才培育機制**。組建數據分析師、業務需求評審專家、業務驗收測試團隊3支專業隊伍，數字化轉型人才支撐進一步增強。與高校系統性培訓和大數據分析實驗室實戰相結合模式，培養了30名數據分析種子人才，進一步充實數據人才保障。高質量的數字金融講座、數字夜校成功開辦，員工數字素養持續提升。

## 4.14 社會責任情況

### 一. 傾心助力鄉村振興

本行創新構建「銀行+公司+站長」三方共建模式，在全省佈局2,219個惠農站點，打造集金融服務、民生服務於一體的「鄉鄰小站」。通過智能終端設備為農村居民提供小額存取款、轉帳匯款、手機銀行簽約、社保醫保繳費、水電費代繳等綜合服務，惠農服務終端為農村居民辦理各類交易129.88萬筆，交易金額27.72億元，較年初分別增長72.92%和88.19%。本行積極與快遞物流、電商銷售、公共服務等平台合作，向農村客群提供各類金融與非金融服務。報告期內，本行累計開展金融知識講座3,000餘場，選派4名幹部到丹寨縣擔任駐村第一書記，捐贈240萬元支持幫扶村基礎設施建設及產業發展，形成「站點服務+駐村幫扶+公益捐贈」的立體化鄉村振興服務體系。

### 二. 用心服務民營小微

本行堅守服務實體經濟本源，構建「敢貸、願貸、能貸、會貸」長效機制，將「千企萬戶大走訪」與「百名行長進商會」專項行動深化銀政企協同，持續提升普惠金融服務質效，持續為實體經濟高質量發展注入金融活水，推動普惠型小微企業貸款餘額突破529.4億元，較年初增長11.62%；服務客群擴容至6.65萬戶，年內新增0.74萬戶，增幅12.48%。

### 三. 潛心深耕綠色發展

本行積極踐行「雙碳」國家戰略，著力寫好「綠色金融大文章」，重點圍繞「3533」產業集群，加大綠色金融支持「富礦精開」「電動貴州」等新質生產力項目力度，助力全省生態優勢轉化為經濟優勢，截至報告期末，綠色信貸餘額達578.58億元，貸款形成的年二氧化碳減排量為70.20萬噸，全面助推全省綠水青山向「幸福不動產」和「綠色提款機」轉變。本行積極推行綠色管理，努力打造高效健全的綠色辦公平台，大力推進線上會議，倡導員工低碳出行，全面落實節能降碳舉措。



## 管理層討論與分析(續)

### 四. 悉心維護客戶權益

本行持續強化消費者權益保護體系建設，建立覆蓋全流程的適當性管理機制，開展代銷業務「雙錄」標準化專項培訓，規範錄音錄像操作標準，確保產品銷售與客戶風險承受能力精準匹配。同時，構建「線上+線下」立體宣教網絡，制定年度金融知識普及計劃，報告期內累計開展「3·15」「金融知識萬里行」等主題宣傳活動3,967場，覆蓋消費者220.21萬人次。本行建立「分級響應+溯源整改」閉環管理機制，通過優化客服熱線智能應答系統、增設線上投訴快捷通道，推動提升投訴處理效率。報告期內投訴總量998筆，較上年同期下降87筆，降幅達8.02%，投訴解決滿意度達84.37%。

### 五. 虔心履行社會責任

本行牢記金融為民初心，積極履行社會責任，報告期內積極開展女工普法宣傳、維權、家風家教和夏送清涼慰問等多項公益活動。號召全行職工參與消費幫扶，幫助威寧縣水塘村馬鈴薯銷售5,000餘斤；積極響應省總工會關愛農村留守兒童「雙萬」活動及省總工會女職工委員會「六一」兒童節慰問的倡議，組織全轄職工到農村、易地扶貧搬遷安置點、學校、社區等開展「六一」兒童節關心關愛慰問活動；「3.12」植樹節期間，線上開展全民義務植樹線上捐資盡責活動，線下組織開展「美麗中國青春行動」義務植樹示範性活動，自覺履行植樹造林、保護森林的法定義務；在高考期間，組織1,100餘人開展「乘風破浪攜夢同行」愛心助力高志願服務活動，為近萬名考生、家長、後勤保障工作者等提供服務；通過開展「同心同夢·與愛同行」公益活動鼓舞特殊教育學子拼搏向上，主動傳播「用心銀行·幸福共享」文化理念；向對口幫扶點累計捐贈250萬元，助力鄉村振興和美麗鄉村建設；向貧困學生資助捐贈款6萬元，專項用於完成大學學業。報告期內，本行累計對外捐贈金額人民幣256萬元，紮實踐行國企責任擔當，不斷推動公益事業發展。

### 六. 精心引領人才發展

本行深入實施人才強行戰略，組織召開黨委2024年度人才工作專題會議，研究制定《中共貴州銀行委員會2024-2027年人才發展工作規劃》，細化2024年人才工作目標任務、具體措施並抓好落地實施。研究制定《貴州銀行人員招錄(調用)工作實施辦法》，健全完善公開、平等、競爭、擇優的人員招錄(調用)機制，完成高層次人才、定向選調生引才任務和春季招聘工作，陸續引進約200名市場營銷、信息科技等領域專業人才，人才隊伍年齡知識結構進一步優化，人才隊伍規模持續壯大。修訂印發《貴州銀行專業序列職級管理辦法》，進一步優化專業序列職級評定流程，組織完成專業序列職級評定工作，人才發展通道持續暢通。認真落實黨委聯繫服務專家人才制度和人才服務專員機制，制定2024年度「人才日」活動實施方案，通過開展人才慰問、面談、「拉家常」等方式聽取人才意見建議，積極做好「人才綠卡」申辦、職稱申報等人才服務工作，落實關心關懷和激勵保障措施，持續激發人才創新創造活力。

## 股本變動及股東情況

## 5.1 股本變動情況

截至2024年12月31日，本行股本總額為14,588,046,744股。其中包括內資股12,388,046,744股，H股2,200,000,000股。

類別	2023年12月31日		報告期內 股份變動數 (股)	2024年12月31日	
	股份數 (股)	比例 (%)		股份數 (股)	比例 (%)
內資股	12,388,046,744	84.92	0	12,388,046,744	84.92
H股	2,200,000,000	15.08	0	2,200,000,000	15.08
普通股股份總數	14,588,046,744	100.00	0	14,588,046,744	100.00

## 5.2 股東情況

## 5.2.1 內資股股東總數

截至2024年12月31日，本行共有內資股股東5,299名，其中包括國家股股東10戶，國有法人股東62戶，社會法人股東119戶，自然人股股東5,108戶。

## 5.2.2 內資股前十大股東

截至2024年12月31日，本行內資股十大股東的持股詳情如下：

序號	股東名稱	股份類別	所持股數 (股)	報告期末佔本行已 發行總股本 <sup>(註)</sup> 之 概約百分比 (%)
1	貴州省財政廳	內資股	2,917,500,000	20.00
2	中國貴州茅台酒廠(集團)有限責任公司	內資股	1,750,000,001	12.00
3	遵義市國有資產投融資經營管理有限責任公司	內資股	955,477,904	6.55
4	深圳高速公路集團股份有限公司	內資股	426,000,000	2.92
5	貴州水投水務集團有限公司	內資股	334,000,000	2.29
6	貴州省科技風險創業投資有限公司	內資股	316,202,689	2.17
7	貴州高速公路集團有限公司	內資股	300,000,000	2.06
8	六盤水市財政局	內資股	284,067,540	1.95
9	貴州水投資本管理有限責任公司	內資股	191,325,190	1.31
10	貴州省仁懷市茅台鎮糊塗酒業(集團)有限公司	內資股	188,633,460	1.29

附註：已發行總股本包含內資股和H股。

## 股本變動及股東情況(續)

## 5.2.3 香港法規下主要股東於股份及相關股份權益及淡倉

截至2024年12月31日，據本行所知，下列人士(本行董事、監事及最高行政人員除外)持有根據《證券及期貨條例》第XV部第336條須於本行備存的權益登記冊內記錄的本行股份或相關股份的權益及/或淡倉，或直接或間接擁有本行面值5%或以上任何類別股本的權益：

股東名稱	股份類別	好倉/ 淡倉	權益性質	股份數目 (股)	佔本行已發行 類別總股本之 概約百分比 (%)	佔本行已發行 總股本之 概約百分比 (%)
貴州省財政廳	內資股	好倉	實益擁有人	2,917,500,000	23.55	20.00
中國貴州茅台酒廠(集團)有限責任公司 <sup>(1)</sup>	內資股	好倉	實益擁有人	1,750,000,001	14.13	12.00
貴州省人民政府國有資產監督 管理委員會 <sup>(1)</sup>	內資股	好倉	受控法團之權益	1,750,000,001	14.13	12.00
遵義市國有資產投融資經營管理有限責任 公司 <sup>(2)</sup>	內資股	好倉	實益擁有人	955,477,904	7.71	6.55
遵義市國有資本運營有限公司 <sup>(2)</sup>	內資股	好倉	受控法團之權益	955,477,904	7.71	6.55
遵義市名城國有資產投資經營 有限公司 <sup>(2)</sup>	內資股	好倉	實益擁有人	34,065,055	0.27	0.23
遵義市人民政府國有資產監督 管理委員會 <sup>(2)</sup>	內資股	好倉	受控法團之權益	989,542,959	7.98	6.78
貴州水投水務集團有限公司 <sup>(3)</sup>	H股	好倉	實益擁有人	314,030,000	14.27	2.15
貴州省水利投資(集團) 有限責任公司 <sup>(3)</sup>	H股	好倉	受控法團之權益	314,030,000	14.27	2.15
貴州省人民政府國有資產監督 管理委員會 <sup>(3)</sup>	H股	好倉	受控法團之權益	314,030,000	14.27	2.15
黔西南州宏升資本營運 有限責任公司 <sup>(4)</sup>	H股	好倉	實益擁有人	310,487,000	14.11	2.13
黔西南州人民政府國有資產監督管理委員會 <sup>(4)</sup>	H股	好倉	受控法團之權益	310,487,000	14.11	2.13
仁懷醬酒(集團)有限責任公司 <sup>(5)</sup>	H股	好倉	實益擁有人	309,382,000	14.06	2.12
仁懷市人民政府 <sup>(5)</sup>	H股	好倉	受控法團之權益	309,382,000	14.06	2.12
貴州省梵淨山投資控股集團 有限公司 <sup>(6)</sup>	H股	好倉	實益擁有人	142,000,000	6.45	0.97
銅仁市國有資產監督管理局 <sup>(6)</sup>	H股	好倉	受控法團之權益	142,000,000	6.45	0.97
Changsheng Fund Management Co. Ltd— 長盛基金遵義1號單一資產管理計劃 <sup>(7)</sup>	H股	好倉	投資經理	140,000,000	6.36	0.96

## 股本變動及股東情況(續)

附註：

- (1) 中國貴州茅台酒廠(集團)有限責任公司由貴州省人民政府國有資產監督管理委員會擁有90%權益，根據《證券及期貨條例》，貴州省人民政府國有資產監督管理委員會被視為於中國貴州茅台酒廠(集團)有限責任公司持有本行的股份中擁有權益。
- (2) 遵義市名城國有資產投資經營有限公司由遵義市國有資產監督管理委員會全資擁有，遵義市國有資產投融資經營管理有限責任公司由遵義市國有資本運營有限公司擁有58.44%權益，遵義市國有資本運營有限公司由遵義市國有資產監督管理委員會擁有98%權益。根據《證券及期貨條例》，遵義市國有資本運營有限公司被視為於遵義市國有資產投融資經營管理有限責任公司所持有本行的股份中擁有權益。遵義市國有資產監督管理委員會被視為於遵義市名城國有資產投資經營有限公司及遵義市國有資產投融資經營管理有限責任公司所持有本行的股份中擁有權益。
- (3) 貴州水投水務集團有限公司由貴州省水利投資(集團)有限責任公司擁有74.41%權益，貴州省水利投資(集團)有限責任公司由貴州省人民政府國有資產監督管理委員會擁有82.18%。根據《證券及期貨條例》，貴州省水利投資(集團)有限責任公司、貴州省人民政府國有資產監督管理委員會均被視為於貴州水投水務集團有限公司所持有本行的股份中擁有權益。
- (4) 黔西南州宏升資本營運有限責任公司由黔西南州人民政府國有資產監督管理委員會擁有73.23%權益。根據《證券及期貨條例》，黔西南州人民政府國有資產監督管理委員會被視為於黔西南州宏升資本營運有限責任公司所持有本行的股份中擁有權益。
- (5) 仁懷醬酒(集團)有限責任公司由仁懷市人民政府擁有92.61%權益。根據《證券及期貨條例》，仁懷市人民政府被視為於仁懷醬酒(集團)有限責任公司所持有本行的股份中擁有權益。
- (6) 貴州省梵淨山投資控股集團有限公司由銅仁市國有資產監督管理局擁有67.77%權益。根據《證券及期貨條例》，銅仁市國有資產監督管理局被視為於貴州省梵淨山投資控股集團有限公司持有本行的股份中擁有權益。
- (7) Changsheng Fund Management Co. Ltd為長盛基金遵義1號單一資產管理計劃的資產管理計劃產品之投資經理。

除上文披露之外，截至2024年12月31日，本行並不知悉任何其他人士(董事、監事及本行的最高行政人員除外)於本行的股份或相關股份中擁有任何權益或淡倉而需根據《證券及期貨條例》第336條記錄於名冊內。

#### 5.2.4 持有5%或以上股權股東

有關持有本行5%或以上股本的股東資料，請參閱上文第5.2.3項「香港法規下主要股東於股份及相關股份權益及淡倉」。

## 股本變動及股東情況(續)

## 5.2.5 其他主要股東情況

根據《商業銀行股權管理暫行辦法》(原銀監會令2018年第1號)，商業銀行主要股東是指持有或控制商業銀行百分之五以上股份或表決權，或持有資本總額或股份總額不足百分之五但對商業銀行經營管理有重大影響的股東。上述重大影響包括但不限於向商業銀行派駐董事、監事或高級管理人員。

除本章第5.2.3項「香港法規下主要股東於股份及相關股份之權益及淡倉」一節中所披露的貴州省財政廳、中國貴州茅台酒廠(集團)有限責任公司、遵義市國有資產投融資經營管理有限責任有限公司外，以下為持有本行資本總額或股份總額不足5%但向本行提名董事、監事或高級管理人員並獲委任的主要股東：

股東名稱	股份類別	好倉/淡倉	權益性質	股份數目 (股)	佔本行已發行 總股本之 概約百分比 (%)
深圳高速公路集團股份有限公司 <sup>(1)</sup>	內資股	好倉	實益擁有人	426,000,000	2.92
	H股	好倉	受控法團之權益	76,207,000	0.52
貴州水投水務集團有限公司	內資股	好倉	實益擁有人	334,000,000	2.29
	H股	好倉	實益擁有人	314,030,000	2.15
貴州水投資本管理有限責任公司	內資股	好倉	實益擁有人	191,325,190	1.31
貴州省水利投資(集團) 有限責任公司 <sup>(2)</sup>	內資股	好倉	受控法團之權益	334,000,000	2.29
	內資股	好倉	受控法團之權益	191,325,190	1.31
	H股	好倉	受控法團之權益	314,030,000	2.15
仁懷市國有資產投資經營 有限責任公司	內資股	好倉	實益擁有人	104,065,055	0.71

附註：

- (1) 美華實業(香港)有限公司由深圳高速公路集團股份有限公司全資擁有，根據《證券及期貨條例》，深圳高速公路集團股份有限公司被視為於美華實業(香港)有限公司持有本行的76,207,000股股份中擁有權益。
- (2) 貴州省水利投資(集團)有限責任公司持有貴州水投水務集團有限公司74.41%的股份，持有貴州水投資本管理有限責任公司100%的股份，因此貴州水投水務集團有限公司、貴州水投資本管理有限責任公司作為關聯方合計持有本行5.75%的股份，一併被認定為本行主要股東。
- (3) 貴州高速公路集團有限公司於2024年6月27日不再向本行派駐董事，因此其不再視為本行主要股東。黔西南州宏升資本營運有限責任公司於2024年9月6日不再向本行派駐監事，因此其不再視為本行主要股東。

## 股本變動及股東情況（續）

## 5.2.6 主要股東及其控股股東、實際控制人、最終受益人關聯方情況

單位名稱	註冊地	註冊資本 (人民幣 千元)	2024年	2023年	經濟性質或類型	法定 代表人 或負責人
			12月31日 持股比例 (含內資股 和H股)	12月31日 持股比例 (含內資股 和H股)		
貴州省財政廳	貴州省貴陽市	不適用	20.00%	20.00%	省人民政府組成部門	石化清
中國貴州茅台酒廠 (集團)有限責任 公司	貴州省貴陽市	10,000,000	12.00%	12.00%	有限責任公司 (國有控股)	張德芹
遵義市國有資產投 融資經營管理有限 責任公司	貴州省遵義市	8,163,400	6.55%	6.55%	有限責任公司 (國有控股)	孫俊偉
貴州水投水務集團 有限公司	貴州省貴陽市	1,207,606	4.44%	4.44%	有限責任公司 (國有控股)	王文成
貴州水投資本管理 有限責任公司	貴州省貴陽市	5,000,000	1.31%	0.18%	有限責任公司 (國有控股)	崔金波
深圳高速公路集團 股份有限公司	廣東省深圳市	2,180,770	3.44%	3.44%	股份有限公司	徐恩利
仁懷市國有資產投 資經營有限責任 公司	貴州省仁懷市	1,130,000	0.71%	0.71%	有限責任公司 (國有獨資)	陳策

## 股本變動及股東情況(續)

### 一. 貴州省財政廳

貴州省財政廳持有本行2,917,500,000股內資股，佔本行已發行總股本的比例為20.00%。貴州省財政廳持有股份為國家股，最終受益人為貴州省財政廳。

貴州省財政廳主要業務為：貫徹執行國家和省有關財政、稅收工作的方針政策和法律法規，組織起草財政、稅收、政府採購、國有資產管理、資產評估、財務會計、政府債務管理等方面的地方性法規、規章草案。

### 二. 中國貴州茅台酒廠(集團)有限責任公司

中國貴州茅台酒廠(集團)有限責任公司持有本行1,750,000,001股內資股，佔本行總股本的比例為12.00%。中國貴州茅台酒廠(集團)有限責任公司由貴州省人民政府國有資產監督管理委員會擁有90%權益，其實際控制人和實際受益人都為貴州省人民政府國有資產監督管理委員會。根據《商業銀行股權管理暫行辦法》的有關規定，截至報告期末，中國貴州茅台酒廠(集團)有限責任公司的關聯方包括貴州茅台酒廠(集團)置業投資發展有限公司、上海茅台酒貿易有限公司等。

中國貴州茅台酒廠(集團)有限責任公司主要業務為：酒類產品的生產經營(主營)；酒類產品的生產技術諮詢與服務；包裝材料、飲料的生產銷售；餐飲、住宿、旅遊、物流運輸；進出口貿易業務；互聯網產業；房地產開發及租賃、停車場管理；教育、衛生；生態農業。

### 三. 遵義市國有資產投融資經營管理有限責任公司

遵義市國有資產投融資經營管理有限責任公司持有本行955,477,904股內資股，持股佔本行總股本的比例為6.55%。遵義市國有資本運營有限公司持有遵義市國有資產投融資經營管理有限責任公司58.44%的股權，遵義市國有資本運營有限公司由遵義市國有資產監督管理委員會持有98%的股權，因此，遵義

市國有資產投融資經營管理有限責任公司的實際控制人和最終受益人為遵義市國有資產監督管理委員會。根據《商業銀行股權管理暫行辦法》的有關規定，截至報告期末，遵義市國有資產投融資經營管理有限責任公司的關聯方包括遵義市國有資本運營有限公司，遵義市國投物業管理有限責任公司等。

遵義市國有資產投融資經營管理有限責任公司主要業務為：授權範圍內開展國有資產和資本的經營管理活動，實行對外投資、租賃、合資、合作、控股、參股、收購、兼併、重組、資產處置等；依託資產、資源、資本優勢開展產業投資、股權投資、土地開發與整治；企業融資服務。涉及許可經營項目，應取得相關部門許可後方可經營。

### 四. 貴州水投水務集團有限公司

貴州水投水務集團有限公司持有本行334,000,000股內資股和314,030,000股H股，總持股數為648,030,000股，佔本行總股本的比例為4.44%。貴州水投水務集團有限公司由貴州省水利投資(集團)有限責任公司擁有74.41%權益，貴州省人民政府國有資產監督管理委員會持有貴州省水利投資(集團)有限責任公司82.18%的股權，因此，貴州水投水務集團有限公司的實際控制人和最終受益人為貴州省人民政府國有資產監督管理委員會。根據《商業銀行股權管理暫行辦法》的有關規定，截至報告期末，貴州水投水務集團有限公司的關聯方包括貴州水投水務科技有限公司、貴州水務股份有限公司等。

貴州水投水務集團有限公司的主要業務為：水源工程、城鎮及工業園區給水的水務一體化項目的投融資建設和經營管理；飲用水深度開發的生產和銷售。給水及配套設備銷售、安裝及維修；給水項目新技術、新材料、新工藝的研發和應用；給水投資開發項目的建設、安裝、調試、經濟技術合作、技術諮詢、勘測設計和培訓。

## 股本變動及股東情況(續)

**五. 貴州水投資本管理有限責任公司**

貴州水投資本管理有限責任公司持有本行191,325,190股內資股，佔本行總股本的比例為1.31%。其與關聯方貴州水投水務集團有限公司合併持有本行5.75%的股份，因此作為本行主要股東管理。貴州水投資本管理有限責任公司是貴州省水利投資(集團)有限責任公司的全資子公司，貴州省人民政府國有資產監督管理委員會持有貴州省水利投資(集團)有限責任公司82.18%的股權。貴州水投資本管理有限責任公司的實際控制人和最終受益人為貴州省人民政府國有資產監督管理委員會。根據《商業銀行股權管理暫行辦法》的有關規定，截至報告期末，貴州水投水務集團有限公司的關聯方包括貴州水投水務科技有限公司、貴州水務股份有限公司等。

貴州水投資本管理有限責任公司的主要業務為：投資、資本運營；財務顧問、投資諮詢(服務)；非融資性擔保(工程履約擔保、投標擔保、工程支付擔保、預付款擔保、尾付款如約償付擔保；原材料賒購擔保、設備分期付款擔保、租賃合同擔保、倉儲監管擔保及其他經濟合同擔保)等。

**六. 深圳高速公路集團股份有限公司**

深圳高速公路集團股份有限公司持有本行426,000,000股內資股，其關聯方美華實業(香港)有限公司持有本行76,207,000股H股，合計總持股數為502,207,000股，佔本行總股本的比例為3.44%。深圳高速公路集團股份有限公司為A股和H股上市公司。根據其公佈信息，深圳高速公路集團股份有限公司的實際控制人和最終受益人為深圳市人民政府國有資產監督管理委員會。根據《商業銀行股權管理暫行辦法》的有關規定，截至報告期末，深圳高速公路集團股份有限公司的關聯方包括深圳高速環境有限公司、深圳市外環高速公路投資有限公司等。

深圳高速公路集團股份有限公司的主要業務為：公路和道路的投資、建設管理、經營管理；進出口業務(憑資格證書經營)。

**七. 仁懷市國有資產投資經營有限責任公司**

仁懷市國有資產投資經營有限責任公司持有本行104,065,055股內資股，佔本行總股本的比例為0.71%。仁懷市國有資產投資經營有限責任公司由仁懷市人民政府全資擁有，為其實際控制人和最終受益人。根據《商業銀行股權管理暫行辦法》的有關規定，截至報告期末，仁懷市國有資產投資經營有限責任公司的關聯方包括貴州新仁產業開發運營有限責任公司、貴州省仁懷市匯智人力資源開發有限責任公司等。

仁懷市國有資產投資經營有限責任公司主要業務為：國有資產經營管理，土地開發，實施市政府授權的道路、橋樑、污水、城市供水、綠化等城鎮基礎設施的建設、經營管理，參與商業性房地產開發建設、經營管理及賓館和酒店的經營管理等。

**5.2.7 大股東股權質押情況**

根據《銀行保險機構大股東行為監管辦法(試行)》(銀保監發[2021]43號)的規定，大股東是指符合下列條件之一的城市商業銀行股東：有城市商業銀行、農村商業銀行等機構10%以上股權的；實際持有城市商業銀行股權最多且持股比例不低於5%的(含持股數量相同的股東)；提名董事兩名以上的；城市商業銀行董事會認為對自身經營管理有控制性影響的；中國銀保監會或其派出機構認定的其他情形。

截至報告期末，據本行所知，本行大股東所持本行股權不存在股權質押情況。

**5.2.8 主要股東股權質押情況**

- 一. 遵義市國有資產投融資經營管理有限責任公司持有本行955,477,904股內資股，其中474,932,173股用於質押。
- 二. 仁懷市國有資產投資經營有限責任公司持有本行104,065,055股內資股，其中100,000,000股用於質押。

除上述所披露情況外，截至報告期末，據本行所知，不存在其他主要股東股權質押情況。



## 股本變動及股東情況(續)

## 5.2.9 股東派駐董事、監事情況

提名單位	被提名人姓名	擔任職務
貴州省財政廳	陳含青	非執行董事
中國貴州茅台酒廠(集團)有限責任公司	陳多航	非執行董事
深圳高速公路集團股份有限公司	龔濤濤	非執行董事
仁懷市國有資產投資經營有限責任公司	程雲龍	股東監事

## 5.2.10 本行被質押股權達到或超過全部股權的20%的情況

截至報告期末，據本行所知，無。

## 5.2.11 被質押股權涉及凍結、司法拍賣、依法限制表決權或其他權利限制情況

- 一、截至報告期末，據本行所知，本行有5戶內資股股東持有的281,705,562股被質押股權涉及凍結。
- 二、截至報告期末，據本行所知，本行有1戶內資股股東持有的100,000,000股被質押股權涉及司法拍賣。
- 三、根據本行章程約定，股東質押本行股權數量達到或超過其持有本行股權的50%時，在質押期間，其在股東大會上不得就質押部分股權行使表決權。截至報告期末，據本行所知，本行有13戶內資股股東質押股權數量達到或超過其持有本行股權的50%，該13戶股東共898,600,093股股份的表決權受到限制，佔本行總股數的6.16%。

## 5.2.12 購買、出售或贖回上市證券

報告期內，本行未購買、出售或贖回本行任何上市證券(包括出售庫存股)。截至報告期末，本行未持有庫存股份。

## 董事、監事、高級管理人員、員工及機構情況

### 6.1 董事、監事及高級管理人員情況

#### 6.1.1 董事情況

截至本報告日，本行第四屆董事會由十三名董事組成（其中五名董事任職資格尚待核准），包括三名執行董事、五名非執行董事以及五名獨立非執行董事。董事每屆任期三年。董事任期屆滿，可以連選連任，根據中國法律法規規定，獨立非執行董事的任期累計不得超過六年。具體情況如下：

姓名	性別	出生年月	任職起始時間	在本行擔任的職務
楊明尚	男	1965年11月	2021年7月	董事長、執行董事
吳帆	女	1968年8月	2025年1月	執行董事、行長
蔡東	男	1966年9月	2021年8月	執行董事
陳含青	男	1984年2月	2021年8月	非執行董事
張硯 <sup>(1)</sup>	女	1978年7月	-	非執行董事
陳多航	男	1981年12月	2024年7月	非執行董事
胡宇雯 <sup>(1)</sup>	女	1975年7月	-	非執行董事
龔濤濤	女	1973年2月	2016年11月	非執行董事
孫莉	女	1970年10月	2022年8月	獨立非執行董事
李浩然	男	1977年3月	2022年5月	獨立非執行董事
殷孟波 <sup>(1)</sup>	男	1955年10月	-	獨立非執行董事
陳蓉 <sup>(1)</sup>	女	1968年7月	-	獨立非執行董事
王遙 <sup>(1)</sup>	女	1975年2月	-	獨立非執行董事
王革凡 <sup>(2)</sup>	男	1957年6月	2018年8月	獨立非執行董事
湯欣 <sup>(2)</sup>	男	1971年9月	2018年8月	獨立非執行董事
宋科 <sup>(2)</sup>	男	1982年4月	2018年8月	獨立非執行董事

附註：

- (1) 截至本報告日，張硯女士、胡宇雯女士、殷孟波先生、陳蓉女士、王遙女士的董事任職資格尚待貴州金融監管局核准。
- (2) 為保證本行董事會有效運作，在新當選獨立非執行董事任職資格獲核准前，第三屆董事會獨立非執行董事王革凡先生、湯欣先生及宋科先生依據相關法律法規及本行《公司章程》的有關規定繼續履行獨立非執行董事、董事會專門委員會委員相關職責。

## 董事、監事、高級管理人員、員工及機構情況(續)

## 6.1.2 監事情況

截至本報告日，本行第三屆監事會由五名監事組成，包括兩名職工監事、一名股東監事、兩名外部監事。監事任期為三年，監事任期屆滿，可連選連任，根據相關中國法律法規規定，外部監事的任期累計不得超過六年。具體情況如下：

姓名	性別	出生年月	任職起始時間	在本行擔任的職務
張惠	女	1973年10月	2021年6月	職工監事
王薇	女	1978年2月	2022年6月	職工監事
程雲龍	男	1976年10月	2021年6月	股東監事
尹新全	男	1957年8月	2021年6月	外部監事
張瑞彬	男	1972年9月	2024年6月	外部監事

## 6.1.3 高級管理人員情況

截至本報告日，本行共有高級管理人員七名，具體情況如下：

姓名	性別	出生年月	任職起始時間	在本行擔任的職務
吳帆	女	1968年8月	2025年1月	行長
胡良品	男	1968年9月	2018年4月	副行長
安鵬	男	1976年10月	2021年10月	副行長
覃偉	男	1976年3月	2022年2月	副行長
李健	男	1981年1月	2025年1月	副行長
周貴昌	男	1974年8月	2019年5月	董事會秘書、公司秘書
焦正俊	男	1973年9月	2022年5月	合規總監

## 董事、監事、高級管理人員、員工及機構情況(續)

**6.2 截至報告日董事、監事及高級管理人員變動情況****6.2.1 董事變動情況**

- 一. 2024年3月7日，許安先生辭任本行執行董事職務。
- 二. 2024年6月27日，本行召開2023年年度股東大會，選舉產生第四屆董事會，楊明尚先生、吳帆女士、蔡東先生當選為第四屆董事會執行董事；陳含青先生、張硯女士、陳多航先生、孫俊偉先生、胡宇雯女士、龔濤濤女士當選為第四屆董事會非執行董事；李浩然先生、孫莉女士、殷孟波先生、陳蓉女士、王遙女士當選為第四屆董事會獨立非執行董事。同時，陳景德先生、葉江玫女士及趙勇先生在本行第四屆董事會選舉產生之日起不再擔任本行董事職務。其中，張硯女士、胡宇雯女士、殷孟波先生、陳蓉女士、王遙女士的董事任職資格尚待貴州金融監管局核准。
- 三. 2024年7月15日，經貴州金融監管局核准，陳多航先生擔任本行非執行董事的任職資格正式生效，並已於2024年7月10日自本行香港法律顧問取得香港《上市規則》第3.09D條所述的法律意見，並已確認其了解作為董事的責任。
- 四. 2024年8月6日，孫俊偉先生辭任本行非執行董事職務。
- 五. 2025年1月23日，經貴州金融監管局核准，吳帆女士擔任本行執行董事、行長的任職資格正式生效，並已於2025年1月17日自本行香港法律顧問取得香港《上市規則》第3.09D條所述的法律意見，並已確認其了解作為董事的責任。

**6.2.2 監事變動情況**

- 一. 2024年3月7日，吳帆女士辭任本行監事長、職工監事職務。
- 二. 2024年5月18日，蘇治先生辭任本行監事職務。
- 三. 2024年6月27日，張瑞彬先生任本行監事職務。
- 四. 2024年9月6日，何信彰先生辭任本行監事職務。

## 董事、監事、高級管理人員、員工及機構情況(續)

### 6.2.3 高級管理人員變動情況

- 一. 2024年3月7日，許安先生辭任本行行長職務。
- 二. 2024年3月7日，徐培文先生辭任本行行長助理職務。
- 三. 2024年8月30日，李健先生獲董事會批准擔任本行副行長職務；2025年1月23日，經貴州金融監管局核准後正式履職。
- 四. 2024年10月30日，吳帆女士獲董事會批准擔任本行行長職務；2025年1月23日，經貴州金融監管局核准後正式履職。

### 6.2.4 董事、監事資料變更情況

- 一. 獨立非執行董事李浩然先生於2025年2月起擔任華潤科學技術研究院院長。
- 二. 獨立非執行董事湯欣先生於2024年12月起不再擔任萬達電影股份有限公司(深交所證券代碼:002739)獨立董事；於2025年1月起不再擔任民生證券獨立董事。
- 三. 獨立非執行董事宋科先生於2024年3月起不再任中國人民大學教務處副處長；於2024年3月起擔任中國人民大學深圳研究院常務副院長、社會科學高等研究院(深圳)執行院長。
- 四. 監事張惠女士於2024年6月辭任本行工會副主席職務。

除本報告披露外，無其他根據香港《上市規則》第13.51B(1)條須披露的信息。

## 6.3 董事、監事及高級管理人員履歷情況

### 6.3.1 董事履歷情況

**楊明尚先生**，為本行黨委書記、董事長、執行董事。

楊先生先後於1994年7月至1997年2月任中國農業銀行(「農行」)貴州省分行監察室、辦公室科員；1997年2月至1997年7月任農行貴州省分行法律顧問室科員；1997年7月至1998年11月任農行貴州省分行工商信貸處副處長；1998年11月至2000年3月任農行貴州省分行資產保全處副處長；2000年3月至2003年6月任農行貴州省分行信貸管理處處長、公司業務處處長；2003年6月至2004年1月任農行貴州省分行零售業務處處長；2004年1月至2004年6月任農行貴州省安順分行黨委書記、行長；2004年6月至2014年5月任農行貴州省分行黨委委員、副行長；2014年5月至2017年12月任本行黨委副書記、董事兼行長；2017年12月至2021年3月任貴州金融控股集團有限責任公司(貴州貴民投資集團有限責任公司)黨委副書記、副董事長、總經理；2018年8月至2020年3月任本行非執行董事；2021年3月至今任本行黨委書記；2021年7月至今任本行董事長、執行董事。

楊先生於1988年6月畢業於武漢大學哲學專業，獲學士學位；1994年7月畢業於廈門大學民法專業，獲碩士學位。楊先生擁有正高級經濟師、二級律師職稱。

## 董事、監事、高級管理人員、員工及機構情況(續)

**吳帆女士**，為本行黨委副書記、執行董事、行長。

吳女士於1992年7月至2013年3月在中國建設銀行(「建行」)工作，其中1992年7月至1994年12月於建行貴州省分行國際業務部國際結算崗、信貸崗任職；1994年12月至1995年12月任建行貴州省分行國際業務部信貸部副經理；1995年12月至1996年11月任建行貴州省分行國際業務部總經理助理兼信貸部經理；1996年11月至1998年5月任建行貴州省分行國際業務部副總經理；1998年5月至1999年7月任建行貴州省分行直屬城北支行副行長；1999年7月至2001年7月任建行貴州省分行國際業務部副總經理、貴陽市金陽支行副行長；2001年7月至2006年2月任建行貴州省分行國際業務部副總經理；2006年2月至2006年6月任建行貴州省分行國際業務部總經理；2006年6月至2007年1月任建行貴州省分行國際業務部總經理、公司業務部總經理；2007年1月至2012年7月任建行貴州省分行公司業務部總經理；2012年7月至2012年8月任建行貴州省分行貴陽城北支行臨時負責人、黨總支書記；2012年8月至2013年3月任建行貴州省分行貴陽城北支行行長、黨總支書記；2013年3月至2014年1月任本行市場總監；2014年1月至2014年3月任本行行長助理；2014年3月至2014年11月任本行行長助理，兼任本行貴陽管理部黨委副書記、總經理；2014年11月至2016年3月任本行行長助理，兼任本行貴陽管理部黨委常務副書記；2016年3月至2019年3月任本行行長助理；2019年3月至2019年5月任本行黨委委員；2019年5月至2021年6月任本行黨委委員、副行長；2021年6月至2024年2月任本行黨委委員、監事長(正行長級)；2024年2月至2024年3月任本行黨委副書記、監事長(正行長級)；2024年3月至今任本行黨委副書記；2025年1月至今任本行執行董事、行長。

吳女士於1989年7月畢業於上海機械學院(現上海理工大學)系統工程專業，獲工學學士學位；1992年6月畢業於上海機械學院(現上海理工大學)系統工程專業，獲碩士學位。吳女士擁有高級經濟師職稱。

**蔡東先生**，為本行黨委副書記、工會主席、執行董事。

蔡先生於1986年8月至1987年12月任貴州省產品質量監督中心檢驗所技術員(其間1987年1月至1987年12月參加省直赴貴州省威寧縣農場區扶貧工作隊)；1987年12月至1996年12月任貴州省質量技術監督局人事處工作人員；1996年12月至2000年12月任貴州省產品質量監督中心檢驗所副所長；2000年12月至2002年5月任貴州省質量技術監督局人事教育處副處長；2002年5月至2006年12月任貴州省質量技術監督局人事教育處處長；2006年12月至2018年8月任貴州省工商行政管理局黨組成員、機關黨委書記(其間2013年2月至2014年1月掛職國家工商總局直銷監管局副局长，2015年任貴州省黔東南州台江縣委副書記、扶貧工作隊隊長)；2018年8月至2018年10月任本行黨委副書記、機關黨委書記；2018年10月至2019年11月任本行黨委副書記、工會主席、機關黨委書記；2019年11月至今任本行黨委副書記、工會主席；2021年8月至今任本行執行董事。

## 董事、監事、高級管理人員、員工及機構情況(續)

蔡先生於1986年7月畢業於貴州省商業學校家用電器專業；1991年9月至1993年7月於貴州廣播電視大學行政管理專業學習；1999年9月至2002年6月於貴州省委黨校法律專業學習；2003年10月至2003年12月於北京大學貴州省經濟管理高級研修班學習；2006年3月至2006年5月於貴州省委黨校中青年幹部調訓班學習；2008年9月至2011年6月於貴州省委黨校在職研究生班法學專業學習；2012年3月於國家行政學院西部地區幹部研修班學習；2017年10月至2018年1月在新加坡南洋理工大學公共行政與管理高級研修班學習。蔡先生擁有工程師、高級政工師職稱。

**陳含青先生**，為本行非執行董事。

陳先生於2007年12月至2008年12月於貴州省財政廳預算處、綜合處及支付中心見習；2008年12月至2009年6月任貴州省財政廳科員；2009年6月至2010年4月任貴州省省級財政國庫支付中心科員(25級公務員)；2010年4月至2012年2月任貴州省財政廳非稅收入管理處科員(編製列支付中心)；2012年2月至2013年8月任貴州省財政廳非稅收入管理處副主任科員(編製列支付中心)；2013年8月至2014年5月任貴州省財政廳預算處副主任科員；2014年5月至2014年6月於貴州省貴民投資有限責任公司財務融資部工作；2014年6月至2014年7月任貴州省貴民投資有限責任公司財務融資部業務主管；2014年7月至2015年7月任貴州省貴民投資有限責任公司財務融資部業務主管、貴州省貴鑫瑞和創業投資管理有限責任公司董事；2015年7月至2017年1月任貴州省貴民投資有限責任公司(2016年12月更名為貴州省貴民發展投資有限責任公司)財務融資部業務主管、貴州省貴鑫瑞和創業投資管理有限責任公司董事、黔西南州創業投資基金有限公司董事；2017年1月至2018年9月任貴州省貴民投資集團有限責任公司(2018年1月貴州省貴民投資集團有限責任公司更名為貴州金融控股集團有限責任公司(貴州貴民投資集團有限責任公司))財務部主管、貴州省貴鑫瑞和創業投資管理有限責任公司董事、黔西南州創業投資基金有限公司董事；2018年9月至2019年2月任貴州金融控股集團有限責任公司(貴州貴民投資集團有限責任公司)財務部主管、貴州省貴鑫瑞和創業投資管理有限責任公司董事、黔西南州創業投資基金有限公司董事；2019年2月至2019年3月任貴州金融控股集團有限責任公司(貴州貴民投資集團有限責任公司)財務部主管、黔西南州創業投資基金有限公司董事；2020年6月至2021年7月掛職任黔南州長順縣委財經委員會副主任，縣人民政府黨組成員；2019年3月至2022年8月任貴州金融控股集團有限責任公司(貴州貴民投資集團有限責任公司)財務部副部長；2019年3月至今任黔西南州創業投資基金有限公司(2024年1月更名為黔西南州創業項目管理有限公司)董事；2022年8月至今，任貴州省融資擔保有限責任公司(2023年3月更名為貴州省信用增進有限公司)黨委委員、副總經理；2021年8月至今任本行非執行董事。

陳先生於2006年7月畢業於江西財經大學會計學註冊會計師專門化專業，獲學士學位；2012年7月畢業於貴州大學工商管理專業，獲碩士學位。陳先生獲得基金從業資格，是高級會計師，二級建造師，中級經濟師。

## 董事、監事、高級管理人員、員工及機構情況(續)

**陳多航先生**，為本行非執行董事。

陳先生於2006年9月至2018年9月在中國貴州茅台酒廠(集團)有限責任公司財務處工作(期間於2015年3月至2016年1月在貴州省國資委財務監督和收益管理處掛職)；2018年9月至2019年11月於中國貴州茅台酒廠(集團)有限責任公司財務處任見習助理；2019年11月至2021年9月於中國貴州茅台酒廠(集團)有限責任公司財務處會計科任副科長；2018年11月至2020年1月於貴州省國資委統計評價和國有資本經營預算處跟班學習；2021年8月至2023年1月，任貴州茅台酒廠(集團)保健酒業有限公司董事；2021年9月至2022年1月於中國貴州茅台酒廠(集團)有限責任公司財務部任會計室副主管；2022年1月至2022年4月於中國貴州茅台酒廠(集團)有限責任公司財務部任會計室主管，於茅台建信(貴州)投資基金管理有限公司任董事、投資決策委員會委員；2022年4月至2022年11月於中國貴州茅台酒廠(集團)有限責任公司財務部任會計室主管，於茅台建信(貴州)投資基金管理有限公司任董事、外派董事召集人、投資決策委員會委員；2022年11月至2023年1月於中國貴州茅台酒廠(集團)有限責任公司財務管理部任會計室主管，於茅台建信(貴州)投資基金管理有限公司任董事、外派董事召集人、投資決策委員會委員；2023年1月至2023年10月於中國貴州茅台酒廠(集團)有限責任公司財務管理部任會計室主管，於茅台(貴州)私募基金管理有限公司任董事、外部董事召集人、投資決策委員會委員，於貴州茅台酒廠(集團)保健酒業有限公司任董事、外部董事召集人；2023年10月至今於中國貴州茅台酒廠(集團)有限責任公司任財務管理部會計室主管，於貴州茅台酒廠(集團)保健酒業有限公司任董事、外部董事召集人；2024年7月至今任本行非執行董事。

陳先生2002年9月至2004年7月於貴州商業高等專科學校財務會計專業學習；2004年9月至2006年7月於貴州大學財務管理專業學習。

**龔濤濤女士**，為本行非執行董事。

龔女士於1999年7月至2002年11月在深圳高速公路集團股份有限公司(香港聯交所股份代號：0548；上交所證券代碼：600548)任職，歷任財務部副經理、審計部經理；2002年11月至2018年9月任深圳高速公路集團股份有限公司財務總監，其中2018年1月至2018年9月任該公司執行董事；2018年9月至2021年12月擔任該公司副總裁；2019年8月至2022年3月擔任該公司董事會秘書、聯席公司秘書；2011年10月至今擔任該公司黨委委員。龔女士自2016年11月起至今任本行非執行董事。

龔女士於1994年7月畢業於上海財經大學會計系審計專業，獲經濟學學士學位；2000年7月畢業於復旦大學工商管理專業，獲工商管理碩士學位。龔女士擁有註冊會計師、註冊資產評估師資質。



## 董事、監事、高級管理人員、員工及機構情況(續)

**李浩然先生**，榮譽勳章、太平紳士，為本行獨立非執行董事。

李先生2004年9月至2006年8月擔任清華大學法學院訪問研究人員；2006年8月至2014年2月擔任美國哈佛大學法學院國際金融體系研究中心顧問；2009年7月至2009年11月擔任貴州省息烽縣司法局副局長(掛職)；2010年3月至2012年7月擔任貴州省息烽縣人民政府縣長助理(掛職)；2012年11月至2014年10月擔任香港華潤集團戰略研究中心港澳研究室主任；2014年11月至2017年1月擔任團結香港基金副總幹事；2017年5月至2021年2月擔任香港華潤集團粵港澳大灣區辦公室主任兼秘書長、華潤資本董事總經理；2018年1月至2023年1月任貴州省政協第十二屆委員、港澳台僑與外事委副主任；2018年9月至今擔任香港城市大學商學院經濟及金融系顧問；2021年3月至2021年12月任香港華潤集團粵港澳大灣區首席戰略官、華潤資本董事總經理；2021年9月至今任香港浸會大學工商管理學院顧問；2021年12月至2022年7月任香港華潤集團粵港澳大灣區首席戰略官、華潤資本董事總經理、華潤創業有限公司董事；2022年7月至今任香港華潤集團粵港澳大灣區首席戰略官、華潤創業有限公司董事、副總裁；2022年1月1日至今，任香港特別行政區第七屆立法會議員；2023年1月至今，任北京市政協第十四屆委員；2023年6月至今任全國人大常委會香港基本法委員會委員；2025年2月至今，任華潤科學技術研究院院長；2022年5月至今任本行獨立非執行董事。

李先生於1999年6月畢業於香港浸會大學政治及國際關係學，獲社會科學及文學榮譽文學士學位；2000年12月畢業於英國倫敦大學亞非學院政治、社會及發展學，獲政治學碩士學位；2004年1月畢業於清華大學，獲法學學士學位；2004年12月畢業於香港中文大學政治與行政學系，獲哲學碩士學位；2012年6月畢業於清華大學，獲法學博士學位。

**孫莉女士**，為本行獨立非執行董事。

孫女士1994年9月至1998年9月擔任中國國際期貨經紀有限公司經理；1998年9月至2019年12月擔任瑞華會計師事務所經理、合夥人；2019年12月至2021年12月擔任天職國際會計師事務所合夥人；2022年1月至今擔任中審眾環會計師事務所合夥人；2022年8月至今任本行獨立非執行董事。

孫女士於1994年9月畢業於中國人民大學金融學專業，獲學士學位；2000年9月畢業於中國人民大學會計學專業，獲碩士學位；2014年11月獲中歐國際工商學院EMBA碩士。孫女士擁有註冊會計師、註冊稅務師資質。

**王革凡先生**，為本行獨立非執行董事。

王先生於1997年擔任國家開發銀行(「**國開行**」)國際金融局副局長；2002年起先後擔任國開行貴州分行行長、國開行評審一局局長、國際合作業務局局長；2013年至2017年擔任國開行運行總監，期間兼任國際金融局局長。王先生於2018年8月起至今任本行獨立非執行董事。

王先生於1988年7月畢業於日本京都大學理學部地質學和礦物學專業，獲博士學位。

## 董事、監事、高級管理人員、員工及機構情況(續)

**湯欣先生**，為本行獨立非執行董事。

湯先生先後於1998年7月至2000年6月，於北京大學法學院法學專業從事博士後研究工作，於2000年起在清華大學法學院任教，2001年2月晉升為清華大學法學院副教授，2015年1月晉升為清華大學法學院教授；2021年1月起任清華大學商法研究中心主任。2012年8月至2023年11月任上交所第四、五屆上市委員會委員；2014年9月至2023年3月任中國上市公司協會第一、二屆獨立董事委員會主任委員；自2017年10月起任嘉實基金管理有限公司獨立董事；自2020年12月起任深交所第一、二屆法律專業諮詢委員會委員；2022年5月至2025年1月擔任民生證券獨立董事；2023年6月至2024年12月擔任萬達電影股份有限公司(深交所證券代碼：002739)獨立董事；2018年8月起至今任本行獨立非執行董事。

湯先生於1992年6月畢業於中國人民大學經濟法專業，獲學士學位；1995年7月畢業於中國人民大學民法學專業，獲碩士學位；1998年6月畢業於中國人民大學民法學專業，獲博士學位。

**宋科先生**，為本行獨立非執行董事。

宋先生先後於2004年7月至2009年9月，任中國人民大學財政金融學院團委書記；2012年7月至2015年7月，在中國人民大學統計學院從事博士後研究工作；2014年1月至今，任中國人民大學國際貨幣研究所副所長；2015年9月至今，任中國人民大學財政金融學院貨幣金融系教師；2019年4月至2022年7月，任中國人民大學財政金融學院黨委副書記；宋先生於2022年1月起任鄭州銀行股份有限公司(香港聯交所股份代號：6196；深交所證券代碼：002936)獨立董事；2022年7月至2024年3月，任中國人民大學教務處副處長；2024年3月至今擔任中國人民大學深圳研究院常務副院長、社會科學高等研究院(深圳)執行院長；2018年8月至今任本行獨立非執行董事。

宋先生2004年7月畢業於中國人民大學財政金融學院金融學專業，獲經濟學學士學位；2012年7月畢業於中國人民大學財政金融學院金融專業，獲經濟學博士學位。

### 6.3.2 監事履歷情況

**張惠女士**，為本行職工監事。

張女士於1994年7月至2012年12月在建行工作，其中，1994年7月至2001年12月在建行黔東南中心支行任科員；2001年12月至2003年5月任建行黔東南中心支行會計科副主任科員；2003年5月至2005年1月任建行黔東南中心支行財會部副經理；2005年1月至2006年2月任建行貴州省分行公司部綜合科科員；2006年2月至2008年1月任建行貴州省分行公司部綜合科副經理；2008年11月至2009年3月任建行貴州省分行公司部綜合科經理；2009年3月至2010年1月任建行貴州省分行公司部業務管理科經理；2010年1月至2012年11月任建行貴州省分行公司部總經理助理。2012年11月至今，張女士到本行工作，其中2012年11月至2015年9月任本行計劃財務部副總經理；2015年9月至2018年3月任本行會計結算部副總經理；2018年3月至2021年7月任本行會計結算部總經理；2021年7月至今任本行運營管理部總經理；2021年5月至2024年6月任本行工會副主席；2021年6月至今任本行職工監事。

張女士於1994年7月畢業於哈爾濱投資高等專科學校建行會計專業，2003年7月畢業於中央廣播電視大學工商管理專業，本科學歷。

## 董事、監事、高級管理人員、員工及機構情況(續)

**王薇女士**，為本行職工監事。

王女士於2001年11月起至2003年6月任中國銀行貴州省分行零售業務部銀行卡中心科員；2003年6月至2005年6月任中國銀行貴州省分行零售業務部儲蓄基金管理科科員；2005年6月至2008年2月任中國銀行貴州省分行渠道管理團隊業務經理；2008年2月至2009年11月任中國銀行貴州省分行財富管理團隊理財經理；2009年11月至2013年6月任中國銀行貴州省分行渠道管理團隊主管；2013年6月至2014年7月任貴州銀行總行零售運營保障部主管；2014年7月至2018年3月任貴州銀行總行零售銀行部主管；2018年3月至2019年5月任貴州銀行個人業務部副總經理；2019年5月至2022年8月任貴州銀行黨委組織部副部長／人力資源部副總經理，2022年8月至2022年10月任貴州銀行人力資源部副總經理(主持工作)、黨委組織部副部長(兼)；2022年10月至今任貴州銀行人力資源部總經理；2022年6月至今任本行職工監事。

王女士於2001年7月畢業於貴州財經學院貿易經濟專業，獲管理學學士學位；2014年12月獲貴州大學企業管理專業管理學碩士學位。王女士擁有全球風險管理專業人士協會授予的銀行風險與監管國際證書，國際人力資源公共管理協會授予的國際高級人力資源管理師資格。

**程雲龍先生**，為本行股東監事。

程先生於1998年12月至2003年04月，在仁懷市大壩鎮政府工作；2003年04月至2017年1月，在仁懷市住房和城鄉建設局工作，期間任住建局村管站站長、安監站站長、黨組成員、執法隊長並兼任工會主席、機關黨委副書記等職務；2017年1月至2018年1月，任仁懷市南部新城建設投資開發有限責任公司總經理；2018年1月至2019年4月，任仁懷名酒工業園區投資開發有限責任公司總經理，兼任仁懷市南部新城建設投資開發有限責任公司總經理；2019年4月至2020年8月，任仁懷市城市開發建設投資經營有限責任公司副總經理，兼任仁懷市南部新城建設投資開發有限責任公司總經理；2020年8月至2021年12月，任仁懷市國有資產投資經營有限責任公司總經理；2021年12月至2022年11月任仁懷市國有資產投資經營有限責任公司董事；2022年11月至今任仁懷市城市開發建設投資經營有限責任公司、仁懷市水務投資開發有限責任公司以及仁懷經濟開發區投資有限責任公司專職外部董事；2021年6月至今任本行股東監事。

程先生於1998年7月畢業於武漢電力職業技術學院本科學歷，2016年7月畢業於中共重慶市委黨校公共管理專業研究生學歷。

## 董事、監事、高級管理人員、員工及機構情況(續)

**尹新全先生**，為本行外部監事。

尹先生於1978年7月至2018年2月在貴州盤江投資控股(集團)有限公司及其子公司工作。其中，1978年7月至1981年12月在盤江礦務局火鋪礦財務科工作；1982年1月至1985年7月在盤江礦務局財務處工作；1985年8月至1987年7月在貴州財經學院學習；1987年8月至2005年6月在盤江煤電(集團)公司財務部(原盤江礦務局財務處)工作；1989年2月起任副科長，1995年8月起任財務處主任會計師，2000年3月起任財務部副主任，2001年1月起任財務部主任。2005年7月至2007年2月任盤江煤電(集團)公司副總會計師兼財務部主任；2007年2月至2018年2月任盤江投資控股(集團)有限公司黨委委員、總會計師。2010年5月至2018年2月任貴州盤江精煤股份有限公司監事會主席；2018年2月退休；2021年6月至今任本行外部監事。

尹先生畢業於貴州財經學院，大專學歷，高級會計師職稱。

**張瑞彬先生**，為本行外部監事。

張先生於1998年7月至2000年5月就職於深圳發展銀行總行稽核部；2000年5月至2002年5月就職於深圳證券交易所博士後；2002年5月至2006年8月先後任新疆證券有限責任公司研究所所長、總經理助理、副總經理；2006年8月至2008年1月就職於中國人民銀行金融研究所博士後；2008年1月至今任貴州財經大學教師，其中，2011年9月至2013年6月任北京大學光華管理學院高級訪問學者；2009年3月至今任中國貴州茅台酒廠(集團)有限責任公司外部董事；2014年7月至2024年6月任華控康泰集團有限公司(香港聯交所證券代碼：1312)獨立非執行董事；2015年6月至2021年12月任中國振華(集團)科技股份有限公司(深交所證券代碼：000733)獨立董事；2016年3月至2022年6月任保利聯合化工控股集團股份有限公司(深交所證券代碼：002037)獨立董事；2022年5月至今，任貴陽市城市建設投資集團有限公司外部董事；2023年5月至2024年7月任貴州花溪農村商業銀行股份有限公司獨立董事；2023年8月至今任貴州燃氣集團股份有限公司(上交所證券代碼：600903)獨立董事；2024年7月至今任深圳農村商業銀行股份有限公司獨立董事；2024年6月至今任本行外部監事。

張先生於1993年7月畢業於哈爾濱理工大學計算機系計算機及應用專業，獲學士學位；1998年7月畢業於廈門大學計劃統計系統計學專業(碩博連讀)，獲博士學位。張先生擁有研究員、高級經濟師職稱，擁有註冊會計師、國際財資管理師資格。

## 董事、監事、高級管理人員、員工及機構情況(續)

## 6.3.3 高級管理人員履歷情況

**吳帆女士**，為本行黨委副書記、執行董事、行長。

其履歷情況請見6.3.1董事履歷情況部分。

**胡良品先生**，為本行黨委委員、副行長。

胡先生於1986年12月至1987年12月為貴州省水城縣月照信用社信貸員；1987年12月至1995年5月為貴州省水城縣農村信用聯社出納、記賬、信貸員；1995年5月至1995年10月為貴州省六盤水市鍾山區農村信用聯社業務櫃員、稽核員；1995年10月至1997年5月任貴州省六盤水市鍾山區農村信用聯社稽核科副科長(主持工作)、科長；1997年5月至1998年12月任貴州省六盤水市鍾山區農村信用聯社信貸科科長、聯社主任助理、聯社黨支部組織委員；1998年12月至2001年8月任貴州省六盤水市鍾山區農村信用聯社副主任、黨支部書記；2001年8月至2004年4月任貴州省六枝特區農村信用聯社代理理事長、副主任(主持工作)；2004年4月至2005年8月任貴州省水城縣農村信用合作聯社理事長兼主任、貴州省農村信用社聯合社理事；2005年8月至2005年9月任貴州省農村信用社聯合社六盤水辦事處副主任兼水城縣農村信用社聯合社理事長、主任、黨支部書記；2005年9月至2013年9月先後於貴州省農村信用社聯合社人力資源處、安順辦事處工作，分別任人力資源處幹部、安順辦事處副主任、安順辦事處主任、黨支部書記，其中2011年8月至2013年9月掛任貴州省鎮寧縣委副書記、副縣長，安順市農民工金融服務中心黨委書記，貴州省農村信用聯社農民工金融服務中心黨總支副書記；2013年9月至2016年11月任貴州省農村信用社聯合社主任助理，2014年1月至2015年2月兼任黔南辦事處主任、黨工委書記；2016年11月至今任本行黨委委員，2017年1月至2018年1月任本行監事長；2018年4月至今任本行副行長。

胡先生於2004年1月畢業於貴州省委黨校法律專業，2010年7月畢業於雲南大學經濟管理系金融專業函授本科。胡先生2010年4月榮獲原中國銀保監會貴州監管局授予的「貴州省農民工金融服務先進個人」榮譽稱號；2012年5月榮獲第十屆全國「創業之星」榮譽稱號。

**安鵬先生**，為本行黨委委員、副行長。

安先生於1999年8月至2002年8月為貴州省德江縣信用合作聯社工作人員；2005年7月至2006年6月為貴州銀監局合作金融機構監管處工作人員；2006年6月至2007年8月任貴州銀監局合作金融機構監管處副主任科員；2007年8月至2008年11月任貴州銀監局合作金融機構監管處科長；2008年11月至2011年1月任貴州銀監局現場檢查三處科長；2011年1月至2012年12月任貴州銀監局現場檢查三處監管副調研員；2012年12月至2013年1月任貴州銀監局農村中小金融機構現場檢查處監管副調研員；2013年1月至2013年11月任貴州銀監局農村中小金融機構現場檢查處副處長；2013年11月至2016年10月任貴州銀監局辦公室(黨委辦公室)副主任；2016年10月至2018年11月任中國銀行業監督管理委員會黔南監管分局黨委書記、局長；2018年11月至2019年4月任中國銀行保險監督管理委員會黔南監管分局籌備組組長；2019年4月至2019年12月任中國銀行保險監督管理委員會黔南監管分局黨委書記、局長；2019年12月至2020年7月任中國銀行保險監督管理委員會黔南監管分局黨委書記、局長、一級調研員；2020年7月至2021年5月任中國銀行保險監督管理委員會貴州監管局黨委組織部部長、人事處處長、一級調研員；2021年5月至今任本行黨委委員；2021年10月至今任本行副行長；2023年5月至2025年2月兼任本行貴陽分行黨委書記、行長。

安先生於1999年7月畢業於陝西財經學院經濟信息管理專業，獲經濟學學士學位；2005年7月畢業於西安交通大學西方經濟學專業，獲經濟學碩士學位。

## 董事、監事、高級管理人員、員工及機構情況(續)

**覃偉先生**，為本行黨委委員、副行長。

覃先生於1997年1月至1999年3月於安順黔中城市信用社任職；1999年3月至2001年4月任安順西秀城市信用社信貸科副科長；2001年4月至2002年12月任職於安順市城市信用社籌建辦；2002年12月至2007年9月先後任安順市城市信用社人力群工部副主任、新興社副經理、營業部經理；2007年9月至2009年2月任安順市城市信用社副總經理，2008年3月至2009年2月任安順市城市信用社董事；2009年2月至2012年10月任安順市商業銀行副行長；2012年10月至2013年9月任本行安順分行副行長；2013年9月至2015年5月任本行安順分行黨委委員、副行長；2015年5月至2015年8月任本行畢節杜鵑支行黨支部副書記(主持工作)、臨時負責人；2015年7月至2018年4月任本行畢節分行副行長(主持工作)，2015年9月至2018年4月任本行畢節分行黨委副書記；2018年4月至2022年2月任本行貴陽管理部黨委書記、總經理；2021年11月至今任本行黨委委員；2022年2月至今任本行副行長。

覃先生於2006年7月畢業於中央廣播電視大學行政管理專業；2012年12月畢業於對外經濟貿易大學高級管理人員工商管理碩士專業，獲高級管理人員工商管理碩士學位。

**李健先生**，為本行副行長。

李先生於2003年7月至2004年11月就職於中國工商銀行(「工行」)六盤水分行水城支行辦公室；2004年11月至2009年3月就職於工行六盤水分行信貸管理部貸後監督檢查中心；2009年3月至2012年11月就職於工行貴州省分行授信審批部，其間2011年9月至2012年6月借調至工行總行信用審批部綜合管理處；2012年11月至2013年3月任工行貴州省分行授信審批部主管；2013年3月至2013年7月任工行六盤水分行盤縣支行副行長；2013年7月至2014年4月任工行六盤水分行盤縣支行副行長、黨總支部副書記(主持工作)；2014年4月至2016年10月任工行六盤水分行盤縣支行行長；2016年10月至2017年4月任工行貴州遵義分行黨委委員；2017年4月至2021年4月任工行貴州遵義分行副行長、黨委委員；2021年4月至2021年8月任工行貴州銅仁分行副行長、黨委書記(代為履行銅仁分行行長職務)；2021年8月至2024年1月任工行貴州銅仁分行行長、黨委書記；2024年1月至2024年7月任工行貴州興義分行行長、黨委書記；2024年7月至今任本行黨委委員；2025年1月至今任本行副行長。

李先生於1999年9月畢業於貴州工業大學法學專業，獲學士學位；2024年6月畢業於中共貴州省委黨校法學專業。李先生具備法律職業資格。

## 董事、監事、高級管理人員、員工及機構情況(續)

**周貴昌先生**，為本行董事會秘書、公司秘書。

周先生於1997年7月至1998年7月任農行遵義紅花崗支行北京路分理處會計、出納；1998年7月至1999年7月任農行遵義開發區支行辦公室文秘；1999年7月至2003年6月任農行遵義分行辦公室文秘；2003年6月至2004年2月任農行貴州省分行辦公室秘書；2004年2月至2005年4月任農行貴州省分行辦公室主任科員；2005年4月至2006年8月任農行貴州省分行辦公室主任助理；2006年8月至2007年9月任農行貴州省分行黨委辦公室副主任、宣傳部副部長、辦公室副主任；2007年9月至2012年5月任農行六盤水分行黨委委員、副行長；2012年5月至2012年8月任農行貴州省分行公司業務部／小企業業務部、大客戶部副總經理。周先生2012年8月起參與本行籌備組工作；2012年10月起在本行任職；2012年12月至2013年12月任本行董事會辦公室、監事會辦公室、辦公室臨時負責人；2013年12月至2014年3月任本行辦公室副主任(臨時負責人)；2014年3月至2018年3月任本行黨委辦公室副主任(主持工作)兼辦公室副主任(臨時負責人)；2018年3月至2020年6月任本行黨委辦公室主任／辦公室主任；2019年5月至今任本行董事會秘書；2023年3月至今任本行公司秘書。

周先生於1997年7月畢業於貴州大學中文系新聞專業，獲學士學位；2014年7月畢業於貴州大學管理學院工商管理專業，獲工商管理碩士學位。周先生擁有高級經濟師職稱。

**焦正俊先生**，為本行合規總監。

焦先生於1999年7月至2003年6月為農行貴陽市小河支行見習期工作人員、科員；2003年6月至2006年7月任農行貴州省分行法律事務處科員、副主任科員；2006年7月至2008年7月任農行貴州省分行法律事務處主任科員、科長；2008年7月至2009年3月任農行貴州省分行法律與合規處處長助理；2009年3月至2009年12月任農行貴州省分行法律事務部總經理助理；2009年12月至2012年4月任農行貴州省分行法律事務部副總經理；2012年4月至2013年3月任農行貴州省分行信用卡中心副總經理；2013年3月至2013年8月任本行法律合規部副總經理；2013年8月至2014年10月任本行法律合規部副總經理兼資產保全部副總經理；2014年10月至2018年3月任本行資產保全及法律事務部副總經理(總經理級)；2018年3月至2024年8月任本行法律合規部總經理；2022年5月至今任本行合規總監。

焦先生於1999年7月畢業於貴州民族學院法律系法學專業，獲法學學士學位；2011年12月畢業於貴州大學·加拿大魁北克大學席庫提米分校合作項目管理碩士專業，獲項目管理碩士學位。

## 董事、監事、高級管理人員、員工及機構情況(續)

### 6.3.4 公司秘書履歷

**周貴昌先生**，本行公司秘書。有關其簡歷，請參閱「董事、監事及高級管理人員履歷情況—高級管理人員履歷情況」一節。

## 6.4 員工情況

### 6.4.1 人員構成

截至報告期末，本行合同制在冊員工5,604人，人員構成如下：

#### 一. 按年齡劃分

30歲及以下1,562人，佔比27.87%；31至40歲2,368人，佔比42.26%；41至50歲931人，佔比16.61%；50歲以上743人，佔比13.26%。

#### 二. 按性別劃分

本行男性員工2,764人，佔比49.32%；女性員工2,840人，佔比50.68%。

#### 三. 按教育水平劃分

本科及以上學歷5,004人，佔總人數的89.29%，其中博士研究生6人、碩士研究生410人；大學專科及以下學歷600人，佔總人數的10.71%。

### 6.4.2 員工培訓

報告期內，本行深入開展教育培訓和持證上崗考試調研，制定教育培訓和持證上崗考試年度計劃，組織推動營銷、合規、數字化轉型等培訓2,600餘場，開展持證上崗考試20餘期，4,700餘人次獲得上崗證書，人才隊伍綜合素質和專業能力不斷提升。持續打造「星火計劃」培訓品牌，創新教學方式方法、建立多維評估體系，新員工培訓效果和吸引力切實增強。研究制定《貴州銀行內訓師評審方案》，組織開展內訓師選拔評審工作，對選拔出的100餘名內訓師開展專項培訓，推動提升授課水平和課程開發能力。制定印發《貴州銀行在線學習平台管理辦法》，上線黨政課堂、產品營銷等20餘門線上學習課程，推動教育培訓信息化、數字化，幹部員工自我學習意識持續提升。



## 董事、監事、高級管理人員、員工及機構情況(續)

### 6.4.3 薪酬政策、員工薪酬及福利

本行薪酬政策與戰略發展目標、公司治理要求保持高度一致，與市場價值定位及風險管理要求相適應。報告期內，本行進一步優化薪酬分配結構，紮實推進全行薪酬分配制度改革，堅持依法依規、托低限高、業績導向的原則，根據《商業銀行穩健薪酬監管指引》《國有企業內部薪酬分配指引》有關規定，結合本行實際，修訂印發《貴州銀行薪酬管理辦法》。

本行薪酬總額與年度經營指標完成情況和企業經濟效益等緊密掛鉤，總額預算及清算執行情況按規定向履行出資人職責機構備案。本行所轄各級機構薪酬總額與經營效益、績效考核結果、重點工作完成情況等掛鉤，績效考核包含效益指標、風險指標、發展轉型指標等，綜合反映長期績效及風險狀況。

為充分發揮薪酬在商業銀行公司治理和風險管控中的導向作用，按照監管規定，對高級管理人員以及對經營風險有直接或重要影響的關鍵崗位人員的績效薪酬實行延期支付，並建立健全了績效薪酬追索扣回機制，平衡好當期與長期、收益與風險的關係，確保薪酬激勵與風險調整後的業績相匹配，防範激進經營行為和違法違規行為，不斷促進本行穩健經營和可持續發展。對因違規失職行為受到紀律處分或其他處理的員工，按照相關規定扣減薪酬。

### 6.5 組織架構圖

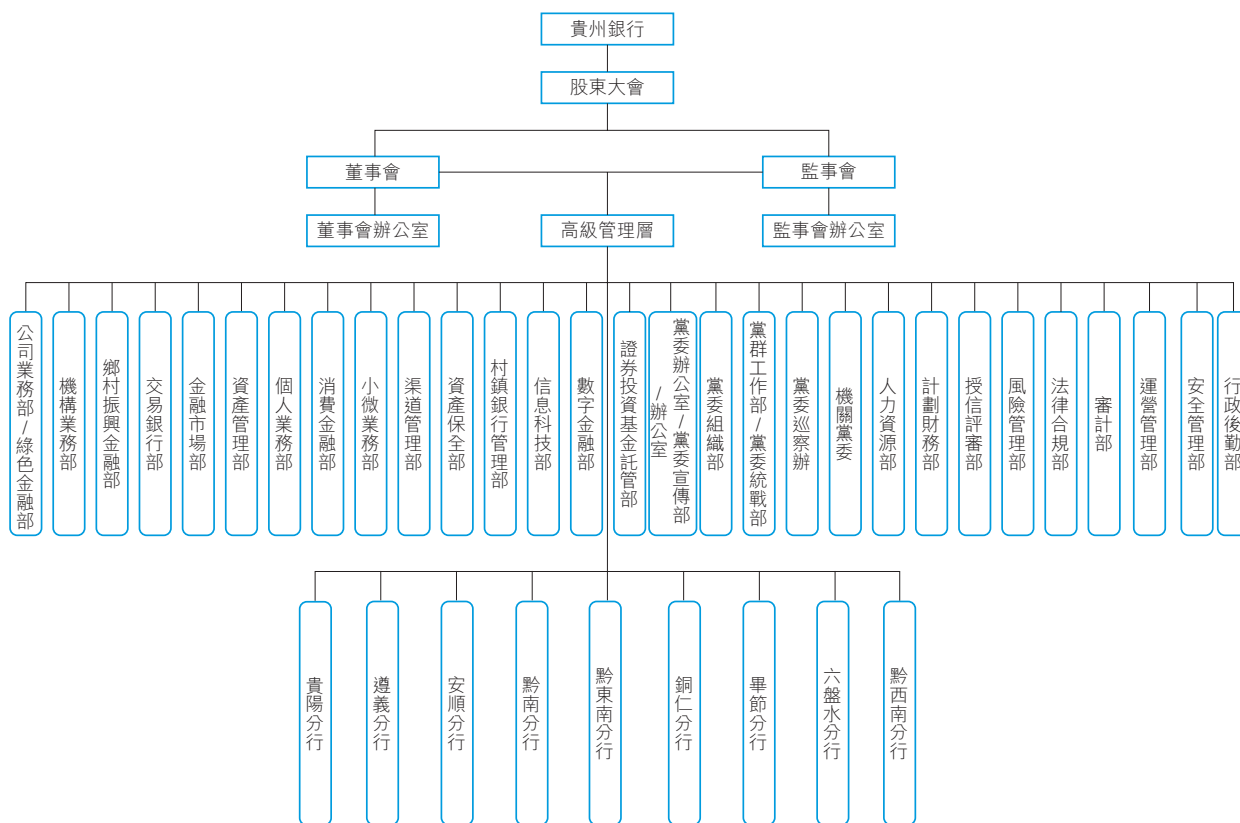

## 企業管治報告

本行認為，加強企業管治是當前商業銀行適應監管規則的客觀需要，是防範經營風險的重要舉措，也是夯實管理基礎的必然要求及本行實現高質量發展的堅實保障。報告期內，本行根據《中華人民共和國公司法》、香港《上市規則》及《銀行保險機構公司治理準則》等監管要求，不斷完善治理架構，並著重依據《銀行保險機構公司治理監管評估管理辦法》要求，不斷提高管治水平，持續夯實規範化、標準化、科學化的企業管治體系。

報告期內，本行已遵守香港《上市規則》附錄C1《企業管治守則》（「企業管治守則」）所載之守則條文，持續推動本行企業管治工作有序開展。

### 7.1 股東大會情況

#### 7.1.1 股東大會職責

根據法律法規、監管規定及本行《公司章程》規定，股東大會由全體股東組成，是公司的權力機構，依照法律法規和《公司章程》的規定行使以下職權：決定公司經營方針和投資計劃；選舉和更換非由職工代表擔任的董事，決定有關董事的報酬事項；選舉和更換非由職工代表擔任的監事，決定有關監事的報酬事項；審議批准董事會的報告；審議批准監事會的報告；審議批准公司的年度財務預算方案、決算方案；審議批准公司的利潤分配方案和彌補虧損方案；對公司增加或者減少註冊資本作出決議；對公司發行債券或上市作出決議；依照法律法規，對公司重大資產的轉讓或受讓、購回公司股份、公司合併、分立、解散和清算等事項作出決議；修改《公司章程》；聽取獨立董事履職情況報告；聽取監事會對董事、監事、高級管理層的評價；審議單獨或者合併持有公司有表決權的股份總數百分之三以上股東的提案；審議批准單筆超過公司上季末資本淨額百分之十的關聯交易；對聘用或解聘為公司財務報告進行定期法定審計的會計師事務所作出決議；審議批准股東大會、董事會和監事會議事規則；審議批准股權激勵計劃方案；審議批准法律法規、公司股票上市地證券監管機構、《公司章程》及公司其他內部制度規定的應當由股東大會決定的其他事項。

#### 7.1.2 股東大會召開情況

報告期內，股東大會召開情況如下：

2024年3月27日，本行2024年第一次臨時股東大會在貴州銀行總行大樓4501會議室（中華人民共和國貴州省貴陽市觀山湖區永昌路9號）召開。賦予本行股東權利於臨時股東大會上就提呈之決議案投票之普通股股份總數為13,453,929,375股，包括11,253,929,375股內資股及2,200,000,000股H股。出席臨時股東大會的股東或股東代理人合共代表9,459,896,533股本行有表決權普通股股份，佔截至臨時股東大會日期止本行有表決權普通股股份總數約70.31%。楊明尚先生、蔡東先生等12名董事出席上述會議。

2024年第一次臨時股東大會審議批准了委任吳帆女士為本行第三屆董事會執行董事、委任陳多航先生為本行第三屆董事會非執行董事等3項議案。

2024年6月27日，本行2023年年度股東大會在貴州銀行總行大樓4501會議室（中華人民共和國貴州省貴陽市觀山湖區永昌路9號）召開。賦予本行股東權利於年度股東大會上就提呈之決議案投票之普通股股份總數為13,595,715,761股，包括11,395,715,761股內資股及2,200,000,000股H股。出席年度股東大會的股東或股東代理人合共代表10,947,777,340股本行有表決權普通股股份，佔截至年度股東大會日期止本行有表決權普通股股份總數約80.52%。楊明尚先生、蔡東先生等13名董事出席上述會議。

2023年年度股東大會審議批准了《2023年度董事會工作報告》《2023年度監事會工作報告》《2023年度財務決算報告》《2023年度利潤分配方案》等25項議案。

## 企業管治報告(續)

### 7.2 董事會情況

#### 7.2.1 董事會的職權

根據法律法規、監管規定及本行《公司章程》規定，本行董事會是本行股東大會的執行機構，對股東大會負責，發揮定戰略、作決策、防風險的作用。主要職責包括召集股東大會，並向股東大會報告工作；執行股東大會的決議；制定公司發展戰略並監督戰略實施，決定公司的經營計劃和投資方案；制訂公司的年度財務預算方案、決算方案、利潤分配方案和彌補虧損方案；制訂公司增加或者減少註冊資本、發行債券或其他證券及上市方案；制訂公司重大資產收購、轉讓、受讓、購回公司股份或者合併、分立、解散及變更公司形式的方案；決定公司分支機構及內部管理機構的設置、合併及撤銷；在股東大會授權範圍內決定重大對外擔保事項；審議批准重大關聯交易(單筆交易金額佔公司上季末資本淨額百分之十以上的須提交股東大會審議)；按照監管規定，聘任或者解聘行長、董事會秘書。根據監管規定及行長提名，聘任或者解聘副行長及其他高級管理人員，並決定其報酬事項、獎懲事項，監督高級管理層履行職責；決定公司的風險管理和內部控制政策，制定公司的基本管理制度；制訂《公司章程》的修改方案，制訂股東大會議事規則、董事會議事規則，審議批准董事會專門委員會工作規則；負責公司信息披露，並對公司會計和財務報告的真實性、完整性、準確性和及時性承擔最終責任；向股東大會提請聘用或者解聘為公司財務報告進行定期法定審計的會計師事務所；審定行長工作細則，聽取行長的工作匯報並檢查行長的工作；依照法律法規、監管規定及《公司章程》，審議批准公司對外投資、資產購置、資產處置與核銷、資產抵押、關聯交易、數據治理等事項；制定公司資本規劃，承擔資本或

償付能力管理最終責任；制定公司風險容忍度、風險管理和內部控制政策，承擔全面風險管理的最終責任；定期評估並完善公司治理；維護金融消費者和其他利益相關者合法權益；建立公司與股東特別是主要股東之間利益衝突的識別、審查和管理機制；承擔股東事務的管理責任；法律法規或《公司章程》規定以及股東大會授予的其他職權。

本行董事會亦負責履行下文載列的企業管治職能之職責，包括制定及檢討本行的企業管治政策及常規；檢討及監察董事及高級管理人員的培訓及持續專業發展；檢討及監察本行在遵守法律及監管規定方面的政策及常規；制定、檢討及監察適用於僱員及董事的操守守則及合規手冊；檢討本行遵守企業管治守則的情況及企業管治報告內的披露事項。

#### 7.2.2 董事會的運作

董事會會議分為定期會議和臨時會議，可以採取現場會議表決和書面傳簽表決兩種表決方式。召開董事會定期會議和臨時會議，應當分別至少提前14日和5日將書面通知通過直接送達、傳真、電子郵件、特快專遞或其他方式送達全體董事。報告期內，本行已遵守企業管治守則第C.5.3條守則條文之要求在召開董事會定期會議前向各董事發出至少14天開會通知。

董事會下設戰略發展委員會、風險與關聯交易管理委員會、提名與薪酬委員會、審計委員會、ESG管理與消費者權益保護委員會、合規管理委員會六個專門委員會。本行設董事會辦公室，作為董事會日常辦事機構，董事會秘書可兼任董事會辦公室主任。董事會辦公室負責股東大會、董事會、董事會各專門委員會會議的籌備、信息披露，以及董事會、董事會各專門委員會的其他日常事務。

## 企業管治報告(續)

### 7.2.3 董事會的組成

截至本報告日，本行第四屆董事會由十三名董事組成(其中五名董事任職資格尚待核准)，包括三名執行董事，即楊明尚先生(董事長)、吳帆女士、蔡東先生；五名非執行董事，即陳含青先生、張硯女士<sup>(1)</sup>、陳多航先生、胡宇雯女士<sup>(1)</sup>、龔濤濤女士；以及五名獨立非執行董事，即孫莉女士、李浩然先生、殷孟波先生<sup>(1)</sup>、陳蓉女士<sup>(1)</sup>、王遙女士<sup>(1)</sup>。

附註：

- (1) 截至本報告日，張硯女士、胡宇雯女士、殷孟波先生、陳蓉女士、王遙女士的董事任職資格尚待貴州金融監管局核准。為保證本行董事會有效運作，在新當選獨立非執行董事任職資格獲核准前，第三屆董事會獨立非執行董事王革凡先生、湯欣先生及宋科先生依據相關法律法規及本行《公司章程》的有關規定繼續履行獨立非執行董事、董事會專門委員會委員相關職責。

### 7.2.4 報告期內董事會成員的變動

具體請詳見章節「6.2.1 董事變動情況」。

### 7.2.5 董事會獨立性

本行設有多項機制以確保董事會可獲得獨立的觀點和意見，包括但不限於檢視董事會的架構以確保董事會中執行董事與非執行董事(包括獨立非執行董事)的組合保持均衡，確保董事會上的獨立元素。本行的獨立非執行董事具備充分的專業經驗，以使其意見具有影響力。全體董事(包括獨立非執行董事)皆獲機會提出事項列入董事會定期會議議程。在任何董事有合理需求的情況下，董事會將確保能夠聘請獨立第三方專業機構提供意見，以協助有關董事或董事會履行其對本行的職責，聘請獨立第三方專業機構的費用則由本行支付。在董事會會議上，會議主持人提請出席董事會會議的董事對各項提案發表明確的意見，而董事認真閱讀有關會議材料，在充分了解情況的基礎上獨立、審慎地發表意見。

董事會將每年檢討有關機制的實施及成效，截至2024年12月31日止年度，董事會已進行檢討並認為該機制有效。

### 7.2.6 獨立非執行董事

本行獨立非執行董事資格符合國家金融監督管理總局、中國證監會、香港《上市規則》的規定。獨立非執行董事每屆任期三年，與本行其他董事任期相同，任期屆滿，連選可以連任，但任職時間累計不得超過六年。

本行已收到每名獨立非執行董事按香港《上市規則》第3.13條就其獨立性而做出的年度確認函，並認為所有獨立非執行董事不涉及香港《上市規則》第3.13條中所述會令獨立性受質疑的因素。據此，本行認為全體獨立非執行董事均符合香港《上市規則》所載的獨立性要求。

### 7.2.7 獨立非執行董事工作情況

報告期內，本行獨立非執行董事通過出席會議、聽取匯報等多種形式，認真落實良好公司治理對獨立董事的內在要求，誠信、獨立、勤勉履職盡職。全體獨立非執行董事對董事會、股東大會有關議案和重要文件深入研究，獨立自主表達意見和決策，特別對利潤分配、聘任高管人員、聘用為公司財務報告進行定期法定審計的會計師事務所等重大事項發表了意見，切實維護本行、中小股東以及金融消費者的合法權益，促進本行發展戰略的推進實施。

### 7.2.8 董事對編製財務報表的責任

董事確認對編製截至2024年12月31日止年度財務報表負有責任。董事負責審查確認每個會計報告期的財務報表，確保財務報表真實公允反映本行的財務狀況、經營業績和現金流量情況。編製本行截至2024年12月31日止年度的財務報表時，在專業財務會計人員的協助下，董事確保本行按照法律法規及相適用的財務報告規則編製財務報表。

## 企業管治報告(續)

## 7.2.9 董事會會議情況及董事出席會議情況

報告期內，本行共舉行16次董事會會議，審議通過年度董事會工作報告、年度利潤分配方案等104項議案。報告期內舉行的董事會詳細情況如下表所示：

會議名稱	會議時間	會議形式	審議議案情況
第三屆董事會2024年第一次臨時會議	2024/1/11	現場會議	審議通過《貴州銀行與貴州省資產管理股份有限公司重大關聯交易》等2個議案
第三屆董事會2024年第二次臨時會議	2024/1/30	現場會議	審議通過《貴州銀行與貴州省資產管理股份有限公司重大關聯交易》1個議案
第三屆董事會2024年第三次臨時會議	2024/3/7	現場會議	審議通過《關於提請召開貴州銀行2024年第一次臨時股東大會》等4個議案
第三屆董事會2024年第一次會議	2024/3/28	現場會議	審議通過《貴州銀行2023年度董事會工作情況報告》等30個議案
第三屆董事會2024年第四次臨時會議	2024/4/28	現場會議	審議通過《互聯網消費貸款業務發展規劃》等9個議案
第三屆董事會2024年第五次臨時會議	2024/6/5	現場會議	審議通過《貴州銀行第四屆董事會換屆選舉方案》等24個議案
第三屆董事會2024年第二次會議	2024/6/26	書面傳簽	審議通過《貴州銀行壓力測試管理辦法》等3個議案
第四屆董事會2024年第一次臨時會議	2024/6/27	現場會議	審議通過《關於設立第四屆董事會專門委員會》等2個議案
第四屆董事會2024年第二次臨時會議	2024/7/29	書面傳簽	審議通過《貴州銀行授信管理基本規定》等2個議案
第四屆董事會2024年第一次會議	2024/8/30	現場會議	審議通過《貴州銀行2024年中期報告及業績公告》等9個議案
第四屆董事會2024年第三次臨時會議	2024/10/30	現場會議	審議通過《貴州銀行2024年第三季度第三支柱信息披露報告》等5個議案
第四屆董事會2024年第四次臨時會議	2024/10/30	現場會議	審議通過《關於聘任吳帆同志為貴州銀行行長》1個議案
第四屆董事會2024年第五次臨時會議	2024/12/12	書面傳簽	審議通過《貴州銀行改革深化提升行動實施方案》等5個議案
第四屆董事會2024年第六次臨時會議	2024/12/20	現場會議	審議通過《關於聘請會計師事務所》等2個議案
第四屆董事會2024年第二次會議	2024/12/26	現場會議	審議通過《貴州銀行2025年度存款類關聯交易預計額度》等4個議案
第四屆董事會2024年第七次臨時會議	2024/12/30	現場會議	審議通過《關於擬收購銅仁豐源村鎮銀行設立支行》1個議案

## 企業管治報告(續)

報告期內，每名董事出席會議情況如下：

董事會成員	董事會會議	股東大會
	親自出席會議 次數／其任職期間 舉行會議次數	出席會議 次數／其任職期間 舉行會議次數
楊明尚	14/16	2/2
吳帆 <sup>(1)</sup>	-	-
蔡東	16/16	2/2
陳含青	13/16	2/2
張硯 <sup>(1)</sup>	-	-
陳多航	8/8	-
胡宇雯 <sup>(1)</sup>	-	-
龔濤濤	16/16	2/2
孫莉	15/16	2/2
李浩然	16/16	2/2
殷孟波 <sup>(1)</sup>	-	-
陳蓉 <sup>(1)</sup>	-	-
王遙 <sup>(1)</sup>	-	-
王革凡 <sup>(2)</sup>	12/16	2/2
湯欣 <sup>(2)</sup>	16/16	2/2
宋科 <sup>(2)</sup>	14/16	2/2

附註：

- (1) 吳帆女士的董事任職資格於2025年1月獲得貴州金融監管局核准；截至本報告日，張硯女士、胡宇雯女士、殷孟波先生、陳蓉女士、王遙女士的董事任職資格尚待貴州金融監管局核准。
- (2) 為保證本行董事會有效運作，在新當選獨立非執行董事任職資格獲核准前，第三屆董事會獨立非執行董事王革凡先生、湯欣先生及宋科先生依據相關法律法規及本行《公司章程》的有關規定繼續履行獨立非執行董事、董事會專門委員會委員相關職責。

## 企業管治報告(續)

### 7.2.10 董事會的專門委員會

報告期內，本行第四屆董事會下設六個專門委員會，包括：審計委員會、風險與關聯交易管理委員會、提名與薪酬委員會、戰略發展委員會、合規管理委員會及ESG管理與消費者權益保護委員會。

#### 一、審計委員會

截至報告期末，本行審計委員會由八名董事組成，分別為獨立非執行董事孫莉女士(主任委員)、非執行董事陳含青先生、非執行董事陳多航先生、非執行董事龔濤濤女士、獨立非執行董事王革凡先生、獨立非執行董事湯欣先生、獨立非執行董事宋科先生、獨立非執行董事李浩然先生。審計委員會的主要工作職責包括：

1. 監督及評估外部審計機構工作；
2. 指導內部審計工作；
3. 審閱本行的財務報告並對其發表意見，提交董事會審議；

4. 評估內部控制的有效性；
5. 協調管理層、內部審計部門及相關部門與外部審計機構的溝通；
6. 檢查本行的風險及合規狀況、財務會計政策、財務狀況和財務報告程序；
7. 定期與高級管理層及部門交流本行經營和風險狀況，並提出意見和建議；
8. 有關法律、法規、規範性文件、《公司章程》規定的及董事會授權的其他事項。

有關本行的內部控制及內部審計制度及報告期內之工作內容，請參見本報告章節「7.17風險管理、內部控制與內部審計」。

報告期內，審計委員會共舉行7次會議，審議通過《貴州銀行內部控制評價管理辦法》《貴州銀行2023年度企業／國際會計準則報告》《貴州銀行2023年度財務決算報告》《貴州銀行2023年內部審計工作報告》《貴州銀行2024年內部審計工作計劃》等10項議案，審閱5個事項。

報告期內，每名委員會成員出席審計委員會會議的情況見下表：

審計委員會委員	審計委員會委員 親自出席次數/ 其任職期間 舉行會議次數
陳含青	5/7
陳多航 <sup>(1)</sup>	4/4
龔濤濤	7/7
孫莉	7/7
李浩然 <sup>(2)</sup>	2/2
王革凡	6/7
湯欣	6/7
宋科	7/7

附註：

- (1) 2024年7月，陳多航先生獲任本行審計委員會委員職務。
- (2) 2024年12月，李浩然先生獲任本行審計委員會委員職務。

## 企業管治報告(續)

**二. 風險與關聯交易管理委員會**

截至報告期末，本行風險與關聯交易管理委員會由五名董事組成，分別為獨立非執行董事王革凡先生（主任委員）、非執行董事陳含青先生、獨立非執行董事湯欣先生、獨立非執行董事宋科先生、獨立非執行董事李浩然先生。風險與關聯交易管理委員會的主要工作職責包括：

1. 負責對本行風險控制情況進行監督和評價，提出完善本行風險管理和內部控制的意見；
2. 對本行不良資產處置、重大擔保事項等提出明確意見供董事會決策；
3. 接受一般關聯交易的備案，審查重大關聯交易、特別重大關聯交易並提交董事會或股東大會審議批准；
4. 確認本行關聯方，並向監事會報告，及時向管理層公佈其確認的關聯方；
5. 檢查、監督本行風險與關聯交易管理情況，定期向董事會提交本行年度風險管理和關聯交易控制專項報告；
6. 對本行風險與關聯交易管理制度、組織架構進行評價並提出改進意見和建議；
7. 定期與高級管理層及部門交流本行風險與關聯交易狀況，對高級管理層提出的本行風險承受能力及水平進行審議，並將審議意見向董事會報告；
8. 有關法律、法規、規範性文件、《公司章程》規定的及董事會授權的其他事項。

報告期內，風險與關聯交易管理委員會共舉行11次會議，審議通過《貴州銀行2023年度全面風險管理報告》《貴州銀行2024年度全面風險管理政策》《貴州銀行2023年度流動性風險管理報告》《關於修訂〈貴州銀行壓力測試管理辦法〉的議案》《關於修訂〈貴州銀行操作風險管理辦法〉的議案》等47項議案，審閱13個事項。

報告期內，每名委員會成員出席風險與關聯交易管理委員會會議的情況見下表：

風險與關聯交易管理委員會委員	風險與關聯交易 管理委員會 親自出席次數/ 其任職期間 舉行會議次數
王革凡	11/11
湯欣	10/11
陳含青	10/11
宋科	10/11
李浩然	11/11



## 企業管治報告(續)

**三. 提名與薪酬委員會**

截至報告期末，本行提名與薪酬委員會由六名董事組成，分別為獨立非執行董事湯欣先生(主任委員)、執行董事蔡東先生、獨立非執行董事王革凡先生、獨立非執行董事宋科先生、獨立非執行董事李浩然先生、獨立非執行董事孫莉女士。提名與薪酬委員會的主要工作職責為：

1. 對董事會和高級管理人員的人數、組成(包括技能、知識及經驗方面)與結構向董事會提出建議，就任何為配合本行發展策略而擬對董事會作出的變動提出建議；
2. 擬定本行董事及高級管理人員的選任標準和程序，對董事及高級管理人員的任職資格和條件進行初步審查並提出建議；
3. 擬定高級管理人員的考核標準，進行考核並提出建議；
4. 物色具備合適資格可擔任董事的人士，並挑選提名有關人士出任董事或就此向董事會提供意見，並在適當情況下審核有關董事會成員多元化的政策；
5. 就董事委任或重新委任以及董事(尤其是董事長及行長)繼任計劃向董事會提出建議；
6. 考慮同類公司支付的薪酬、須付出的時間及職責以及行內其他職位的僱用條件，負責本行薪酬政策、制度，擬定各董事和高級管理人員的薪酬方案(包括非金錢利益、退休金權利及賠償金額(包括喪失或終止職務或委任之應付賠償)，向董事會提出薪酬方案建議，並監督方案實施，以及就設立正規而具有透明度的薪酬政策制定程序向董事會提出建議；
7. 確保任何董事或其任何聯繫人不得參與釐定其自身的薪酬；
8. 定期與高級管理層及部門交流本行人事狀況，並提出意見和建議，並根據董事會所訂企業方針及目標審閱及批准管理層的薪酬建議；
9. 評核獨立董事的獨立性；
10. 督促管理層制定科學合理的績效考核指標體系；
11. 審閱及/或批准上市規則第十七章所述有關股份計劃的事宜；
12. 有關法律法規和《公司章程》規定的及董事會授權的其他事項。

## 企業管治報告(續)

報告期內，提名與薪酬委員會共舉行8次會議，審議通過《提名吳帆同志為貴州銀行第三屆董事會執行董事的議案》《貴州銀行2024年經營目標考評辦法》《2023年度董事履職評價董事會評價結果的議案》《2023年度經營層高級管理人員履職評價結果的議案》《第四屆董事會換屆選舉方案的議案》《貴州銀行薪酬管理辦法》《關於聘任吳帆同志為貴州銀行行長的議案》等26項議案。各委員出席會議情況如下：

提名與薪酬委員會委員	提名與薪酬委員會委員 親自出席次數／其任職 期間舉行會議次數
湯欣	8/8
蔡東	8/8
王革凡	7/8
宋科	8/8
李浩然	8/8
孫莉	8/8

**董事會多元化政策**

為提高董事會效率並維持公司管治的高標準，董事會已採納董事會多元化政策（「董事會多元化政策」），並每年定期檢討董事會多元化政策的實施及有效性。董事會多元化政策載有董事會候選人的選擇標準，包括但不限於性別、年齡、文化及教育背景、種族、專業經驗、技能、知識及服務年限。最終決定將根據獲選候選人對董事會的功績及貢獻作出。

提名與薪酬委員會負責審查董事會的多元化。提名與薪酬委員會將不時監督及評估董事會多元化政策的實施以確保其持續有效。提名與薪酬委員會亦將在連續的年度報告內，加載董事會多元化政策概要，包括就實施董事會多元化政策設立的任何可計量目標及實現該等目標的進度。

本行董事的知識和技能組合均衡，包括但不限於整體業務管理、財務及會計以及投資與法律。彼等獲得各種專業學位，包括工商管理、地質學和礦物學、金融學、會計及法律。

為執行董事會的多元化政策而定的任何可計量目標及目標完成進度：該政策亦列明董事會對於在性別方面以及其他不同層面達致多元化所作出的承諾，並以董事會達至性別均等為最終目標。截至報告期末，本行董事會有兩名女性董事，日後若有適合人選，董事會將增加女性董事的比例。

董事會認為本行董事會符合董事會多元化政策。

**提名政策**

在考慮董事人選時，提名與薪酬委員會將視情況委託獨立專業機構協助物色潛在董事人選。按照《提名政策》《董事會成員多元化政策》等有關規定，審閱相關候選人的履歷，考慮董事會現時的成員組成、董事的技能及經驗等情況，並安排與候選董事人選會面。提名與薪酬委員會在評估董事候選人時考慮的因素包括（但不限於）以下各項：

- 一. 《公司章程》關於董事提名的方式和程序，以及基本的要求條件；
- 二. 關於銀行業或相關行業的成就及經驗；
- 三. 可投入本行工作的時間；及
- 四. 董事會多元化政策。

**四. 戰略發展委員會**

截至本報告期末，本行戰略發展委員會由五名董事組成，分別為執行董事楊明尚先生（主任委員）、執行董事蔡東先生、獨立非執行董事王革凡先生、獨立非執行董事湯欣先生、獨立非執行董事李浩然先生。戰略發展委員會的主要工作職責包括：

1. 制定本行經營管理目標和中長期發展戰略，檢查中長期發展戰略執行情況，並根據實際情況對其進行修正；

## 企業管治報告(續)

- |   |  |
|---|--|
| <p>2. 對本行對外股權投資、債券發行事項進行初審，並提交董事會審議；</p> <p>3. 根據董事會授權，審議本行固定資產購置、處置事項。</p> <p>4. 監督、檢查年度經營計劃和投融資方案的執行情況。</p> <p>5. 對高級管理層制定的資本規劃、資本充足率管理計劃和管理報告及內部資本充足評價報告進行初審，並提交董事會審議。</p> <p>6. 督促高級管理層建立專門的政策和流程，評估開發新產品、對現有產品進行重大改動、拓展新的業務領域、設立新機構、從事重大收購和投資等事項的可行性、必要性及可能帶來的風險，並建立內部審批流程和退出安排。上述事宜應由風險管理部門審查同意，戰略發展委員會初審後，提交董事會審議批准。</p> | <p>7. 對涉及本行發展的其他重大事項提出方案和策略。</p> <p>8. 有關法律法規和《公司章程》規定的及董事會授權的其他事項。</p> <p>報告期內，戰略發展委員會舉行會議5次，審議通過《貴州銀行2024年經營計劃》《貴州銀行觀山湖數據中心建設及遷移項目》《貴州銀行2023年度戰略執行評估報告》等6項議案，並審閱《貴州銀行2023年產品管理工作報告》議案。</p> |
|---|--|

每名委員會委員出席報告期內戰略發展委員會會議的情況見下表：

戰略發展委員會委員	戰略發展 委員會委員 親自出席次數/ 其任職期間 舉行會議次數
楊明尚	5/5
蔡東	5/5
王革凡	5/5
湯欣	5/5
李浩然	5/5

## 企業管治報告(續)

**五. 合規管理委員會**

截至報告期末，合規管理委員會由三名董事組成，分別為非執行董事龔濤濤女士、獨立非執行董事王革凡先生、獨立非執行董事孫莉女士。

合規管理委員會的主要工作職責：

1. 在全行倡導良好的合規文化、確定合規的基調，確立全員主動合規、合規創造價值等合規理念；
2. 對本行的合規管理政策、制度進行初審，並提交董事會審議批准；
3. 對本行年度合規風險管理報告進行初審，並提交董事會審議批准。對本行合規風險的有效性作出評價，督促管理層及時有效解決合規缺陷；
4. 對本行合規風險管理進行日常監督，通過與合規負責人單獨面談和其他有效途徑，了解合規政策的實施情況和存在的問題，及時向董事會或高級管理層提出相應的意見和建議，監督合規政策的有效實施；
5. 定期獲取央行評級、銀保監監管評級、公司治理監管評級及小微企業金融服務監管評級「四項評級」評價報告，聽取管理層有關「四項評級」工作開展情況的報告，對本行日常合規評價報告進行評估；
6. 及時獲取監管部門對本行的處罰意見以及整改進展，監督整改措施落實情況；
7. 審議批准本行案防工作總體政策，推動本行案防管理體系建設；
8. 明確高級管理層有關案防職責及權限，確保高級管理層採取必要措施有效監測、預警和處置案件風險；
9. 提出案防工作整體要求，審議案防工作報告；
10. 考核評估本機構案防工作有效性；
11. 確保內審稽核對案防工作進行有效審查和監督；
12. 確立洗錢風險管理文化建設目標；
13. 對洗錢風險管理的政策和程序進行初審，並提交董事會審議批准；
14. 審批反洗錢工作報告，並定期向董事會報告；
15. 及時了解重大洗錢風險事件及處理情況並向董事會提供洗錢風險管理專業意見；
16. 有關法律法規和《公司章程》規定的及董事會授權的其他事項。

## 企業管治報告 (續)

報告期內，合規管理委員會共舉行5次會議，審議通過《貴州銀行2023年度合規管理工作情況報告》《貴州銀行2023年度反洗錢工作報告》等9個議案，審閱3個事項。每名委員會成員出席報告期內合規管理委員會會議的情況見下表：

合規管理委員會委員	合規管理委員會委員 親自出席次數/ 其任職期間 舉行會議次數
-----------	---

龔濤濤	5/5
王革凡	5/5
孫莉	5/5

### 六. ESG管理與消費者權益保護委員會

截至報告期末，ESG管理與消費者權益保護委員會由四名董事組成，分別為獨立非執行董事李浩然先生（主任委員）、執行董事蔡東先生、獨立非執行董事宋科先生、獨立非執行董事孫莉女士。ESG管理與消費者權益保護委員會的主要工作職責包括：

1. 牽頭擬定本行ESG管理方針、策略、願景、戰略規劃、目標等，提交董事會審議；
2. 牽頭開展ESG重要性評估，識別本行重要的ESG事宜，督促高管層就有關事宜採取積極行動和措施；
3. 了解、評估ESG事宜對本行經營管理的潛在影響和相關風險，督促高管層將ESG因素納入業務經營、風險管理等流程；
4. 在董事會審定的目標項下，審批高管層制定的ESG工作計劃、方案、措施等，並向董事會報告；
5. 定期聽取並審議高管層關於ESG相關工作開展情況的報告，監督、評價ESG相關工作目標完成情況，並向董事會報告；

6. 對本行ESG報告進行初審，並提交董事會審議；
7. 審議本行環境信息披露報告；
8. 協助董事會履行消費者權益保護工作職責；
9. 協助董事會推動綠色金融發展工作職責；
10. 根據董事會授權，審議本行對外贈與事項（包括公益性捐贈、商業性贊助等）；
11. 有關法律法規和《公司章程》規定的及董事會授權的其他事項。

報告期內，ESG管理與消費者權益保護委員會共舉行4次會議，審議通過《貴州銀行2023年消費者權益保護工作總結及2024年工作計劃報告》《貴州銀行2023年度ESG報告》等7個議案、審閱備案2個事項。

## 企業管治報告(續)

每名委員會成員出席報告期內ESG管理與消費者權益保護委員會會議的情況見下表：

ESG管理與消費者權益保護委員會委員	ESG管理與消費者 權益保護委員會 委員親自出席 次數／其任職期間 舉行會議次數
蔡東	4/4
宋科	4/4
李浩然	4/4
孫莉	4/4

## 7.3 監事會情況

### 7.3.1 監事會職責

根據《公司章程》，檢查公司的財務並監督公司的財務活動；監督股東大會決議的執行情況和董事會、高級管理層履行職責的情況；監督董事、董事長及高級管理人員的盡職情況；對董事和高級管理人員進行離任審計；對公司的經營決策、風險管理和內部控制等進行監督檢查並督促整改，並指導公司內部審計部門的工作；對董事、董事長及高級管理人員進行質詢；對董事、董事長及高級管理人員執行公司職務時違反法律法規或者《公司章程》的行為進行監督。當董事、董事長及高級管理人員的行為損害公司利益時，有權要求其糾正，必要時向股東大會或銀行業監督管理機構報告；對董事會擬定的議案及公司對外出具的報告獨立發表意見；對董事、監事及高級管理人員的履職情況進行評價，並負責向股東大會報告；提議召開臨時股東大會和董事會臨時會議；代表公司與董事交涉或者對董事起訴；監督董事會確立穩健的經營理念、價值準則和制定符合公司情況的發展戰略；對公司發展戰略的科學性、合理性和穩健性進行評估，形成評估報告；對董事的選聘程序進行監督；對公司薪酬管理制度實施情況及高級管理人員薪酬方案的科學性、合理性進行監督；法律法規、監管規定及《公司章程》規定的或股東大會授予的其他職權。

### 7.3.2 監事會的組成

截至報告期末，本行第三屆監事會由五名監事組成，其中職工監事兩名，即張惠女士、王薇女士；股東監事一名，即程雲龍先生；外部監事兩名，即尹新全先生、張瑞彬先生。

### 7.3.3 報告期內監事會成員的變動

具體請詳見章節「6.2.2監事變動情況」。

## 企業管治報告(續)

## 7.3.4 監事會會議情況及監事出席會議情況

報告期內，監事會共召開8次會議，會議形式包括現場、視頻和書面傳簽。詳細情況如下表所示：

會議名稱	會議時間	會議形式	會議內容
貴州銀行第三屆監事會 2024年第一次會議 (臨時)	2024年3月14日	現場+視頻	審議通過《關於推舉尹新全監事代為履行監事長職務》的議案。
貴州銀行第三屆監事會 2024年第二次會議	2024年3月28日	現場會議	審議通過《貴州銀行2023年度監事會工作報告》等7個議案，監督《貴州銀行2023年度關聯交易專項報告及專項審計報告》等14個事項，審閱《貴州銀行2023年負債質量管理評估報告》等12個事項。
貴州銀行第三屆監事會 2024年第三次會議 (臨時)	2024年4月29日	現場+視頻	審議通過《貴州銀行2023年度「兩會一層」及其成員履職評價報告》。
貴州銀行第三屆監事會 2024年第四次會議 (臨時)	2024年5月29日	現場+視頻	審議通過《關於審議第三屆監事會暫緩換屆的議案》等3個議案。
貴州銀行第三屆監事會 2024年第五次會議	2024年7月12日	現場會議	審議通過《關於選舉張瑞彬為第三屆監事會提名、薪酬與評價委員會主任委員》的議案，監督《貴州銀行2023年度監管通報問題及整改情況報告》等9個事項。
貴州銀行第三屆監事會 2024年第六次會議 (書面傳簽)	2024年8月30日	書面傳簽	審議通過《貴州銀行2024年中期報告及業績公告》。
貴州銀行第三屆監事會 2024年第七次會議	2024年12月19日	現場會議	審議通過關於修訂《貴州銀行董事監事履職評價辦法》的議案等2個議案，監督《關於村鎮銀行管理情況的報告》等11個事項，審閱《貴州銀行反洗錢工作2024年專項審計報告》等3個事項。
貴州銀行第三屆監事會 2024年第八次會議 (臨時)	2024年12月20日	視頻會議	審議通過《關於聘請會計師事務所的議案》。

## 企業管治報告(續)

報告期內，每名監事出席會議情況如下：

監事會成員	親自出席監事會 會議次數/ 其任職期間 舉行會議次數 <sup>(1)</sup>
張惠	7/8
王薇	7/8
程雲龍	8/8
尹新全	7/8
張瑞彬	4/4

附註：

(1) 部分監事雖未能親自參加監事會部分會議，但均委託了其他監事參加會議並表決。

### 7.3.5 監事會的專門委員會

報告期內，本行監事會下設兩個專門委員會，分別為監督委員會和提名、薪酬與評價委員會。

#### 一. 監督委員會

截至報告期末，本行監督委員會由2名監事組成，分別為外部監事尹新全(主任委員)、張惠監事。監督委員會主要負責擬定對本行重大事項的監督方案並實施相關檢查，監督董事會確立穩健的經營理念、價值準則和制定符合本行實際的發展戰略，監督高級管理層及其成員在職權範圍內履行經營管理職責。報告期內，監督委員會出席股東大會2次，列席董事會會議2次。

#### 二. 提名、薪酬與評價委員會

截至報告期末，本行提名、薪酬與評價委員會有3名監事組成，分別為外部監事張瑞彬(主任委員)、程雲龍監事、王薇監事。提名、薪酬與評價委員會主要負責審核監事的任職資格、董事的選聘流程、對本行兩會一層及其成員履職情況進行評價，研究擬定監事的薪酬政策與方案。報告期內，提名薪酬與評價委員會召開2次會議，審議通過《關於提名張瑞彬先生為外部監事候選人》、《貴州銀行2023年度「兩會一層」及其成員履職評價報告》兩項議案。

### 7.3.6 報告期內監事出席股東大會情況

報告期內，尹新全監事、張惠監事出席了本行2024年第一次臨時股東大會，尹新全監事、張惠監事、王薇監事出席了本行2023年度股東大會。

### 7.3.7 外部監事工作情況

報告期內，外部監事能夠按時出席監事會會議，對審議和監督事項發表監督意見，認真行使表決權；根據工作需要主持專門委員會開展工作；列席董事會現場會議，認真履行監督職責；參加資本新規實施主題、董監高履職能力提升培訓；開展惠農站點業務發展調研；為本行工作時間均達到不低於15個工作日的要求。



## 企業管治報告(續)

### 7.4 高級管理層

#### 7.4.1 高級管理層職責

高級管理層是本行的執行機構。以行長為代表，副行長等高級管理人員協助行長工作。行長的主要職權包括：主持公司的業務經營管理工作，組織實施董事會決議，並向董事會報告工作；組織實施公司年度經營計劃和投資方案；擬訂公司內部管理機構設置方案；擬訂公司的基本管理制度；聘任或者解聘除應由董事會聘任或者解聘以外的各職能部門及分支機構負責人；提請董事會聘任或者解聘副行長及其他高級管理人員；授權其他高級管理人員、內部各職能部門及分支機構負責人從事經營活動等。

#### 7.4.2 高級管理層的組成

截至報告期末，本行共有七位高級管理人員，分別為吳帆女士、胡良品先生、安鵬先生、覃偉先生、李健先生、周貴昌先生、焦正俊先生。

### 7.5 報告期內董事及監事的培訓調研情況

報告期內，本行董事根據履職需要對相關法律文件及監管新規進行了學習，並參加了本行組織的資本新規實施主題等培訓，持續拓寬學術視野和知識結構，不斷增強決策的專業性、客觀性和權威性。

報告期內，本行監事根據履職需要參加了董監高履職能力提升研修培訓、資本新規實施主題培訓，到六盤水、安順等地開展惠農站點業務發展調研。

### 7.6 公司秘書主要聯絡人及專業培訓

報告期內，本行公司秘書周貴昌先生已接受不少於15小時之相關專業培訓，符合上市規則第3.29條之規定。

### 7.7 董事、監事及高級管理人員之間關係

本行董事、監事及高級管理人員之間不存在任何財務、業務、親屬或須予披露的關係。

### 7.8 董事長及行長

報告期內本行董事長與行長的角色及職能由不同人士擔任，董事長與行長各自的職責界定清晰，符合香港上市規則的相關規定。

截至本報告日，楊明尚先生擔任董事長，負責本行黨委及董事會全面工作。吳帆女士擔任行長，負責本行經營管理全面工作。

### 7.9 董事、監事及相關僱員進行的證券交易

本行已採納一套不低於《上市規則》附錄C3《上市發行人董事進行證券交易的標準守則》所規定標準的行為守則，並遵守《上市規則》第13.67條，以規範本行董事、監事及相關僱員的證券交易事項。本行已就此事專門徵詢了所有董事、監事及相關僱員，報告期內，本行所有董事、監事及相關僱員均確認彼等一直遵守標準守則，未發生買賣本行股份的行為。

## 企業管治報告(續)

## 7.10 董事、監事及最高行政人員的權益及淡倉

截至2024年12月31日，本行董事、監事及最高行政人員及其相聯法團的股份、相關股份或債權證中擁有(i)根據《證券及期貨條例》第XV部第7及8分部須知會本行及香港聯交所的權益及淡倉(包括根據《證券及期貨條例》的有關條文被當作或視為擁有的權益及淡倉)；或(ii)記錄於根據《證券及期貨條例》第352條須存置的登記冊內的權益及淡倉；或(iii)根據標準守則須知會本行及聯交所的權益及淡倉如下：

姓名	職位	持有股份 類別	直接或間接 持有股份數目		權益性質	佔持有類別 股份的 概約百分比	佔本行 總股本的 概約百分比
				(股)			
張惠	職工監事	內資股	500,000		實益擁有人	0.004%	0.003%
王薇	職工監事	內資股	500,000		實益擁有人	0.004%	0.003%

除上文所披露外，於2024年12月31日，概無本行董事、監事及最高行政人員在本行或其相聯法團的任何股份、相關股份及債權證中擁有任何權益或淡倉。

## 7.11 管理層的薪酬

報告期內，本行董事(包括執行董事、獨立非執行董事)、監事(包括職工監事、外部監事)及高級管理人員在本行領薪，薪酬合計為1,006.7萬元。本行董事及監事的酬金詳情載於財務報表附註9。

截至2024年12月31日止年度，五名最高薪酬人士中無董事或監事(2023年：無)。最高薪酬人士的酬金列示如下：

	人數
0港元至1,000,000港元	5
1,000,001港元至1,500,000港元	0
1,500,001港元至2,000,000港元	0
2,000,001港元至2,500,000港元	0
合計：	5

五名薪酬最高人士的酬金詳情載於財務報表附註10。

## 企業管治報告 (續)

### 7.12 報告期內《公司章程》等修訂情況

#### 7.12.1 修訂《公司章程》

無。

#### 7.12.2 修訂董事會議事規則

無。

#### 7.12.3 修訂監事會議事規則

無。

### 7.13 投資者關係

本行一貫高度重視股東的意見和建議，通過召開股東大會、設立投資者郵箱熱線等多種形式建立及維護與股東溝通的有效渠道，並定期檢討股東通訊政策的實施和有效性，確保所有股東享有平等地位，保障所有股東對本行重大事項的知情權、參與權和表決權。經檢討，報告期內，本行股東通訊政策已有效實施。

股東及投資者如需向董事會查詢，聯絡方式如下：

地址： 中國貴州省貴陽市觀山湖區永昌路9號  
貴州銀行總行大樓董事會辦公室

郵政編碼： 550081

聯繫電話： (86)0851-86987798

傳真： (86)0851-86207999

郵箱： irm@bgzchina.com

### 7.14 信息披露及內幕信息管理

本行高度重視信息披露及內幕信息管理工作，嚴格按照法律、法規和相關規定的要求，真實、準確、完整、及時地披露各項信息，確保所有股東享有平等獲取本行相關信息的權利，保證本行的透明度。

本行嚴格按照上市規則的有關規定，加強對內幕信息的管理，做好內幕信息保密工作，維護信息披露的公平原則。本行董事會指定董事會秘書負責本行的信息披露工作，董事會辦公室負責配合董事會秘書開展工作。同時，本行在門戶網站建立了投資者關係專欄，及時披露本行相關信息。

報告期內，本行對內幕信息知情人買賣本行股票及其衍生品種的情況進行了自查，本行不存在內幕信息知情人在影響公司股價的重大敏感信息披露前利用內幕信息買賣本行股票的情況，不存在因內幕信息知情人登記管理制度執行或涉嫌內幕交易被監管部門採取監管措施及行政處罰情況。

### 7.15 股東權利

#### 7.15.1 本行股東享有的權利

根據《公司章程》的規定，本行普通股股東享有下列權利：

- 一. 依照其所持有的股份份額領取股利和其他形式的利益分配；
- 二. 參加或委派股東代理人參加股東會議，並行使表決權；
- 三. 對公司的業務經營活動進行監督管理，提出建議或者質詢；

## 企業管治報告(續)

- 四. 依照法律法規、股票上市地證券監管機構及《公司章程》的規定，轉讓、贈與或質押其所持有的股份；
  - 五. 依照《公司章程》的規定獲得有關信息；
  - 六. 公司終止或者清算時，按其所持有的股份份額參加公司剩餘財產的分配；
  - 七. 法律法規和《公司章程》所賦予的其他權利。
- 二. 單獨或合計持有公司有表決權股份總數百分之十以上的股東有權要求或自行召集臨時股東大會，應當按照下列程序辦理：
    - 1. 可以簽署一份或者數份同樣格式內容的書面文件，提請董事會召集臨時股東大會或者類別股東會議，並明確會議議題和具體決議事項。董事會在收到前述書面文件後應當盡快召集臨時股東大會或者類別股東會議。上述股東持股數按股東提出書面文件日計算；
    - 2. 如果董事會在收到召集臨時股東大會或者類別股東會議的書面文件後三十日內沒有發出召集會議的通知，提出該書面文件的股東可以在董事會收到該書面文件後四個月內自行召集會議，召集的程序應當盡可能與董事會召集股東會議的程序相同。股東因董事會未應前述舉行會議而自行召集並舉行會議的，其所發生的合理費用由公司承擔，並從公司欠付失職董事的款項中扣除。

**7.15.2 股東召開臨時股東大會的程序**

- 一. 根據《公司章程》的規定，有下列情形之一的，公司在事實發生之日起兩個月以內召開臨時股東大會：
  - 1. 董事人數不足《公司法》規定的人數或《公司章程》要求的公司董事最低總數的三分之二時；
  - 2. 公司未彌補的虧損達股本總額的三分之一時；
  - 3. 單獨或合併持有公司有表決權股份總數百分之十以上的股東書面請求時；
  - 4. 董事會認為必要時；
  - 5. 監事會提議召開時；
  - 6. 二分之一以上且不少於兩名獨立董事提議召開時；
  - 7. 二分之一以上外部監事提議召開時(公司只有兩名外部監事時，則為兩名外部監事一致提議召開時)；
  - 8. 特殊情況下董事長提議召開時；
  - 9. 法律法規、公司股票上市地證券監管機構或《公司章程》規定的其他情形。
- 三. 股東決定自行召開臨時股東大會的，應當事先書面通知董事會並根據相關法律法規的規定報經有關監管機構備案，發出召開臨時股東大會的通知，通知的內容應當符合以下規定：
  - 1. 提案不得增加新的內容，否則提出要求的股東應按上述程序重新向董事會提出召開臨時股東大會的請求；
  - 2. 會議地點應當為公司所在地。
- 四. 股東決定自行召開臨時股東大會的，董事會及董事會秘書應切實履行職責。臨時股東大會可以由提出要求的股東主持，會議召開的程序應當符合《公司章程》的規定，應當由律師出具法律意見。

## 企業管治報告(續)

### 7.15.3 在股東大會提出提案的程序

公司召開股東大會，單獨或者合計持有公司有表決權股份總數百分之三以上的股東，有權以書面形式向公司提出新的提案，公司應當將提案中屬於股東大會職責範圍內的事項，列入該次會議的議程。

單獨或者合計持有公司有表決權股份總數百分之三以上的股東，可以在股東大會召開十日前提出臨時提案並書面提交召集人；召集人應當在收到提案後二日內發出股東大會補充通知，公告臨時提案的內容，並將該臨時提案提交股東大會審議。臨時提案的內容應當屬於股東大會職權範圍，並有明確議題和具體決議事項。

股東大會提案應當符合下列條件：提案內容與法律法規和《公司章程》的規定不相牴觸，並且屬於公司經營範圍和股東大會職權範圍；有明確議題和具體決議事項；以書面形式提交或送達董事會。本行董事會辦公室負責接收該等提案，其聯繫方式載於投資者關係章節。

### 7.16 外部審計師及其酬金

本行聘請畢馬威華振會計師事務所(特殊普通合夥)和畢馬威會計師事務所分別擔任2024年的境內會計師事務所及境外會計師事務所，2024年度審計費用為人民幣300萬元。報告期內，本行並未與畢馬威華振會計師事務所(特殊普通合夥)和畢馬威會計師事務所發生任何非審計服務。

董事會下設審計委員會認為，畢馬威華振會計師事務所(特殊普通合夥)和畢馬威會計師事務所可按本行要求妥善完成各項工作，遵守獨立、客觀及公正原則以及相關會計原則和會計師道德規範，審慎認真處理審計工作。報告期內，未出現董事會不同意審計委員會對聘請外部審計機構的意見。

根據《上市規則》附錄C1《企業管治守則》第二部分D.3.3(e)(i)，審計委員會成員應與董事會及高級管理人員聯絡，且審計委員會須至少每年與發行人的外部審計師召開兩次會議。報告期內，本行已遵守上述規定。

## 7.17 風險管理、內部控制與內部審計

### 7.17.1 風險管理

報告期內，本行認真貫徹落實各項監管規定，不斷完善全面風險管理機制，風險精細化管理能力持續提升。

#### 一. 識別、評估及管理重大風險的程序

根據《商業銀行資本管理辦法》及其附件、《銀行業金融機構全面風險管理指引》、巴塞爾委員會關於風險及相關專業術語定義、國內銀行業同業實踐，在充分考慮本行實際情況的基礎上，對於由於宏觀經濟環境、業務戰略、產品組合、客戶需求等相互作用可能產生的一系列量化與非量化風險進行識別、計量、監測和控制。

本行面臨的主要風險包括：信用風險、市場風險、操作風險、流動性風險。本行已制定了明確和具體的程序，有效識別、評估及認定主要風險，確保本行風險管理部門、各有關部門、各分支行對有關風險及事件進行及時匯報及溝通，保障風險管理工作高效有序推進。

#### 二. 風險管理的主要特點

本行風險管理的總體目標是平衡風險及業務發展，圍繞全行發展戰略及風險偏好，全面、有效地實施風險管理，以便本行能有效實現風險可控和業務持續發展。

#### 三. 董事會承擔風險管理的最終責任

本行董事會承擔風險管理的最終責任，董事會負責建立充足有效的風險管理體系，建立風險文化，制定風險管理策略，確定重大風險管理政策和程序，監控和評價本行風險管理體系的充足性和有效性，從而確保本行審慎運營並遵守相關法律法規及金融政策。

本行的風險管理旨在管理而非消除未能達成業務目標的風險，並且只能對不會有重大失實陳述或損失作出合理而非絕對的保證。

## 企業管治報告(續)

**7.17.2 內部控制**

本行堅持以「強內控、防風險、促合規」為目標，以高質量發展為驅動，採取強化條線監督職責、抓實機構管理主體責任、加強違規責任追究、落實問題整改責任及措施，緊盯信用風險、合規風險、案件風險和行為風險，加大過程管控力度、加大高風險業務、高風險崗位、高風險環節的監督檢查力度，有力推動內控管理規範運行。

報告期內，本行持續完善「黨委全面領導、董事會戰略決策、監事會依法監督、管理層負責經營」的治理格局，持續健全由股東大會、董事會、監事會和高級管理層組成的「權責分明、獨立運作、有效制衡、協調運作」的公司治理機制，不斷優化權力機構、決策機構、監督機構和執行機構之間「決策科學、監督有效、運行穩健」的公司治理運作機制，持續推動公司治理能力現代化。

本行建立了基本覆蓋各業務條線和滲透到經營管理全過程的內部控制制度，內部控制措施涵蓋授權控制、崗位輪換控制、不兼容崗位分離控制、覆核對賬控制、重大事項報告控制、績效考評控制、會計管理控制、財產保護控制、財務預算控制、運營分析控制等方面，覆蓋主要風險點。公司治理層通過不斷完善公司治理結構，保證決策、執行、監督的有效實施，實現企業層面控制；高級管理層通過不斷完善各項規章制度、信息系統、開展監督檢查等實現業務活動層面控制；各級機構和崗位通過有效執行規章制度實現業務活動層面的控制，內部控制措施貫穿決策、執行、監督、改進的全過程。

報告期內，本行內部控制不存在重大缺陷。

**7.17.3 內部審計**

本行已建立獨立的內部審計體系，董事會確保內部審計的獨立性及有效性，並對此承擔最終責任。董事會下設審計委員會，指導並監督本行的內部審計工作，監事會對內部審計工作進行監督。總行一級部門設有審計部，負責全行內部審計工作。2024年以來各分行陸續成立審計部，逐步實現審計業務和機構範圍的全覆蓋。

報告期內，本行共開展審計項目62個，涵蓋信貸業務、財務會計、公司治理、信息科技、經濟責任審計等經營管理各方面，加強對全行重點戰略執行情況和重點風險領域的審計監督，形成審計報告62份，下發審計意見書62份，促進總、分行優化流程、健全風險管控機制。

## 董事會報告

### 8.1 主營業務及業務回顧

有關對本行業務的中肯審視及運用財務關鍵表現指標進行的分析，本行面對的主要風險及不明朗因素、報告期後發生的對本行有影響的重大事件，以及本行業務的未來展望載於「管理層討論和分析」、「企業管治報告」及「重要事項」章節。

### 8.2 年度股東大會與股息

#### 8.2.1 年度股東大會

本行將適時公佈2024年年度股東週年大會的詳情，包括但不限於召開日期及有權出席應屆股東週年大會並於會上投票的股東名單和暫停辦理股份過戶登記的時間。本行將就本次H股股息派發的基準日及暫停股東過戶登記日期另行通知。

#### 8.2.2 股息

##### 一. 股息政策

本行董事會負責將派付股息建議提交股東大會審批。本行是否派付股息、所派付股息金額或股息分派比率，基於本行的經營業績、現金流量、財務狀況、資本充足率、未來業務前景、本行派付股息需要遵守的法定和監管限制，以及本行董事會認為相關的其他因素確定。

本行目前並無預定股息分派比率。根據中國法律及《公司章程》，股息僅可自根據中國公認會計準則或《國際財務報告準則》計算的可分配利潤（以較低者為準）派發。

根據《公司章程》第二百七十條，公司繳納所得稅後的利潤根據財政部頒發《金融保險企業財務制度》的規定，按以下順序分配：

- (一) 彌補被沒收的財物損失，支付各項稅收的滯納金和罰款，支付因少交或遲交存款準備金的加息；
- (二) 彌補公司以前年度的虧損（公司的法定公積金不足以彌補以前年度虧損的，在依照本條第(三)項規定提取法定公積金之前，應當先以當年利潤彌補虧損）；
- (三) 提取法定公積金，提取比例不低於稅後利潤（扣除前二項後）的百分之十；法定公積金累計額達到註冊資本的百分之五十以上時，可不再提取；
- (四) 提取任意公積金；
- (五) 提取一般風險準備；及
- (六) 按股份向股東分紅。

任意公積金和一般準備的具體提取比例根據每年的經營狀況由股東大會決定。公司不在彌補虧損和提取法定公積金之前向股東分配利潤。

即使本行的財務報表顯示本行取得經營利潤，但本行可能並無足夠或任何利潤可供未來股息分派。

根據《公司章程》第二百七十三條，本行可以採取現金或者股票方式分配股利。以股票分配股利應由股東大會作出決議並報銀行業監督管理機構批准。

根據《公司章程》第二百七十四條，股東大會對利潤分配方案作出決議後，董事會須在股東大會召開後兩個月內完成股利（或股票）的派發事項。

## 董事會報告(續)

**二. 利潤及利潤分配方案**

經本行2024年6月27日舉行的2023年年度股東大會審議批准，本行以2023年末股本14,588,046,744股為基數，按股本的5%分配現金股利，支付現金股利總額為72,940.23萬元(含稅)，向本行全體股東派發截至2023年12月31日止年度之末期股息(「2023年度末期股息」)。該2023年度末期股息已經於2024年8月22日派發給H股和內資股股東。

經核數師審計，本行2024年實現淨利潤3,778.51百萬元。從股東利益及本行未來發展等綜合因素考核，根據相關法律法規及本行《公司章程》的規定，董事會建議本行2024年度擬利潤分配預案如下：以2024年末股本1,458,804.67萬股為基數，按股本的5%分配現金股利，支付現金股利總額為72,940.23萬元(含稅)。以上利潤分配方案待提呈本行2024年度股東大會審議批准。

若利潤分配方案於股東大會上獲得批准，上述現金股息將於2025年8月30日前完成派發。本行將就派息的詳情作出進一步公告。

**三. 代扣代繳所得稅情況**

根據《中華人民共和國企業所得稅法》及其實施條例(以下統稱「企業所得稅法」)，非居民企業就其來源於中國境內的所得繳納企業所得稅的適用稅率為10%。為此，任何以香港中央結算(代理人)有限公司、其他代理人或受託人或其他組織及團體名義登記的H股股份皆被視為由非居民企業股東(定義見企業所得稅法)所持有的股份，本行將在代扣代繳10%企業所得稅後，向該等非居民企業股東派發末期股息。

根據《關於國稅發[1993]045號文件廢止後有關個人所得稅徵管問題的通知》(國稅函[2011]348號)，本行須為H股個人股東代扣代繳個人所得稅。H股個人股東為香港、澳門居民及其他與中國訂立10%稅率稅收協議的國家或地區的居民，本行將按10%的稅率為該等股東代扣代繳個人所得稅。

H股個人股東為與中國訂立低於10%稅率稅收協議的國家或地區的居民，本行將按10%的稅率為該等股東代扣代繳個人所得稅。倘該等股東要求退還超出稅收協議項下應繳個人所得稅的金額，本行可根據相關稅收協議代為辦理享受有關稅收協議待遇的申請，但股東須及時根據《非居民納稅人享受稅收協定待遇管理辦法》(國家稅務總局公告2015年第60號)及相關稅收協定的要求提供相關文件和信息。經主管稅務機關審核批准後，本行將協助對多扣繳稅款予以退還。

H股個人股東為與中國訂立高於10%但低於20%稅率稅收協議的國家或地區的居民，本行將按該等稅收協議規定的適用稅率為該等股東代扣代繳個人所得稅。

H股個人股東為與中國訂立20%稅率稅收協議或未與中國訂立任何稅收協議的國家或地區及其他情況的居民，本行將按20%的稅率為該等股東代扣代繳個人所得稅。

對於任何因股東身份未能及時確定或錯誤確定而引致的任何索償或對代扣代繳機制的任何爭議，本行概不負責。



## 董事會報告(續)

### 8.3 董事、監事及高級管理人員情況

董事、監事及高級管理人員的情況載於本報告一董事、監事、高級管理人員、員工及機構情況章節。

### 8.4 獨立非執行董事的獨立性確認

本行獨立非執行董事在本行不擁有任何業務或財務利益，也不擔任本行的任何管理職務，其獨立性得到了有力的保證。本行已收到每名獨立非執行董事就其獨立性所作的年度確認函，並對他們的獨立性表示認同。

### 8.5 董事、監事在與本行構成競爭的業務中所佔的權益

本行董事、監事沒有在與本行直接或間接構成或可能構成競爭的業務中持有任何權益。

### 8.6 董事及監事的服務合約

根據香港《上市規則》第19A.54及19A.55條，本行已與各董事及監事就遵守相關法律及法規和遵從《公司章程》及仲裁條文訂立合約。除上述披露者外，本行並無及並不建議與本行任何董事或監事以其各自作為董事／監事的身份訂立任何服務合約（於一年內屆滿或可由僱主於一年內終止而無須支付賠償（不包括法定賠償）的合約除外）。

### 8.7 董事和監事在交易、安排或合同中擁有的重大權益

報告期內，本行任何董事、監事或與其有關的實體均未直接或間接從本行的重要交易、安排或合約中擁有重大權益。

報告期內，本行未訂立任何安排，可使本行董事及監事借購買本行或任何其他法人團體股份或債權證而獲益。

### 8.8 管理合約

報告期內，本行無重大業務或行政管理合約。

### 8.9 董事、監事和高級管理人員責任保險

本行已為董事、監事和高級管理人員及其他相關責任人員投保責任保險，為本行董事、監事和高級管理人員履職過程中可能的法律行動及責任做出適當的投保安排，合理規避本行董事、監事和高級管理人員的管理風險和法律風險，促進本行董事、監事和高級管理人員充分履行職責。該等保險在截至2024年12月31日期間有效，並於本報告日期亦維持有效。

### 8.10 購買、出售或贖回本行之上市證券

自2024年1月1日至本報告日期，本行並無購買、出售（包括出售庫存股）或贖回任何本行的上市證券。截至報告期末，本行未持有庫存股份。

### 8.11 優先購股權

無。

## 董事會報告(續)

### 8.12 捐贈

報告期內，本行對外捐贈金額為人民幣256萬元。

### 8.13 股票掛鈎協議

報告期內，本行未訂立或存續任何股票掛鈎協議。

### 8.14 僱員、客戶、供應商關係

本行認真維護員工權益，致力於將本行打造為員工可托付終生的幸福家園，為員工提供了較有競爭力的薪酬和完善的福利體系。本行堅持「用心的銀行」理念，積極創新金融產品和服務，保護客戶權益，提升客戶滿意度。本行將供應商作為重要的利益相關者，建立了公平合理的採購管理體系，維護供應商利益，同供應商建立良好合作關係。

### 8.15 公眾持股數量

於本行申請H股於香港聯交所上市時，本行已向香港聯交所申請且香港聯交所已授予本行豁免，允許降低根據香港《上市規則》第8.08(1)條項下的最低公眾持股量要求，且由公眾不時持有的H股最低百分比為以下較高者：一、本行已發行股本總額的15.08%；或二、超額配股權獲行使後，公眾將持有的本行股份的百分比。超額配股權於2020年1月18日失效，因此，本行應遵守的最低公眾持股量為本行已發行股本總額的15.08%。基於本行可獲得的公開數據及就董事所知悉，本行已遵守香港《上市規則》有關維持已發行股份量最低公眾持股量的要求。

### 8.16 主要存款人及借款人

本行不存在對單一主要存款人／借款人依賴較大的情況。截至報告期末，本行前五家最大存款人／借款人營業收入佔本行營業收入總額比例不超過30%。

### 8.17 環境及社會政策

近年來，本行積極承擔有關環境政策的社會責任。本行在經營過程中積極倡導環保理念，優化在線服務，踐行綠色辦公，倡導綠色公益，推進綠色金融事業，發展綠色信貸。本行在2024年度已遵守《環境、社會及管治報告指引》載列的「不遵守就解釋條文」，詳細情況請參見本行載於香港聯交所網站(www.hkexnews.hk)和本行門戶網站(www.bgzchina.com)的《2024年度環境、社會及管治報告》。

### 8.18 遵守法律法規情況

本行須遵守多項法律法規規定，主要包括《中華人民共和國公司法》《中華人民共和國商業銀行法》《中華人民共和國民法典》、境內外證券法律法規及交易所規則，以及其他法規和規範性法律文件。本行通過內部控制、合規管理、員工培訓等多項措施，推進與主營業務有重大影響的法律、法規、規範性法律文件的遵照執行；若關於主營業務的法律、法規和規範性法律文件有重大變動，本行將以適當方式通知相關員工及運營團隊。報告期內，據本行董事所知，本行並無任何對本行產生重大影響的不遵守相關法律及法規的行為。

### 8.19 會計準則

本年度報告所載財務資料乃以合併基準按照國際財務報告準則編製，除特別註明外，本行數據均以人民幣列示。

董事長  
楊明尚

## 監事會報告

### 9.1 主要工作情況

報告期內，本行監事會依法履職，以履職監督、財務監督、風險監督、內控監督四大監督職能為抓手，對本行董事會、高級管理層履職開展監督，積極維護本行、股東、職工、債權人和其他利益相關者的合法權益。2024年，本行監事會召開監事會例會8次，審議或聽取定期報告、監事會工作報告、本行經營情況、財務報告等審議事項及監督事項51個，開展業務發展調研和監事履職能力提升培訓，不斷加強自身建設，推動監督質效持續提升。

**一是做實履職監督，推動高質量發展。**規範開展年度履職評價，形成評價報告報監管部門及股東大會，督促董監高人員勤勉盡責、提升履職質效。對全行信息披露、股東股權管理、關聯交易管理、股價市值維護、消費者權益保護等工作開展監督，推動公司治理水平進一步提升。對全行戰略規劃調整及落實情況、資產業務投放方向開展監督，推動全行深入貫徹落實中央和省的重大決策部署，堅守「三服務」的市場定位。

**二是強化財務監督，促進效益穩步提升。**對全年財務預決算、利潤分配等方案的制定和實施開展監督，督促財務資源分配和績效薪酬管理，更多地向低資本消耗業務和服務「五篇大文章」方面傾斜，促進財務資源分配對經營計劃實施的有力支撐和全行效益的不斷提升。對全行財務體系建設、固定資產管理開展監督，助力構建分工明確、上下聯動、貫通協調的財會監督工作機制，督促進一步深化投資問效意識，提升管理質效。

**三是著力風險監督，守穩築牢安全防線。**對「資本新規」落地實施情況開展監督，推動修訂完善全面風險管理制度，重構適合貴州銀行經營特色的風險管理體系，並對聲譽風險管理和預期信用損失法管理開展專項監督。對村鎮銀行管理工作開展監督，推動村鎮銀行經營回歸本源、穩健發展。對公司授信制度體系、審查審批標準化建設情況開展監督，推動授信審批效率的進一步提升。

**四是嚴格內控監督，健全優化合規體系。**對反洗錢、反欺詐體系建設工作開展監督，促進內控治理架構和體制機制進一步完善。對操作風險管理情況開展監督，推動管理工具從線下向線上轉移，系統建設不斷優化。對2023年押品管理清查情況開展專項監督，督促動態掌握押品價值變動情況，維持押品擔保能力，強化押品統籌管理，推動押品統計基礎不斷夯實。

## 9.2 對有關事項發表的獨立意見

### 9.2.1 本行依法運作方面

報告期內，本行經營管理活動符合《公司法》《商業銀行法》等法律法規、監管規定和《公司章程》的要求，董事會決策程序規範、內容合法有效，高管層按照法律法規、董事會授權及公司規章制度經營管理。

### 9.2.2 財務報告情況

報告期內，本行2024年度按照中國會計準則編製的財務報表經畢馬威華振會計師事務所(特殊普通合夥)審計，按國際財務報告準則編製的財務報表由畢馬威會計師事務所審計並出具了標準無保留意見的審計報告。財務報告真實、客觀反映本行的財務狀況和經營成果，監事會未發現虛假記載或重大遺漏。

### 9.2.3 關聯交易情況

報告期內，本行關聯交易的審議、表決、披露、履行等程序符合法律法規規定，監事會未發現有違反公允性原則及損害股東、本行利益的行為。

### 9.2.4 股東大會決議執行情況

報告期內，董事會提交股東大會審議的各項報告和提案內容，監事會沒有異議。監事會對股東大會決議執行情況進行了監督，認為本行董事會認真執行了股東大會的決議。

### 9.2.5 信息披露情況

報告期內，本行按照公開、公平、公正的原則，及時向投資者與社會公眾披露本行信息，監事會未發現有虛假披露或重大遺漏。

### 9.2.6 董事會及高級管理層在資本管理、併表管理方面的履職情況

報告期內，本行董事會和高級管理層在資本管理方面積極作為，對外採取多種措施不斷補充資本，對內嚴格資本使用考核，資本管理相關監管指標符合監管規定。

## 重要事項

### 10.1 報告期內重大訴訟、仲裁事項和重大案件情況

截至2024年12月31日，本行作為原、被告及第三人且爭議標的金額超過1,000萬元的重大未決訴訟、仲裁案件共7筆，涉及金額合計462,441,360.81元。

除上述披露之外，截至本報告日，本行並無其他重大訴訟、仲裁事項和重大案件情況。

### 10.2 本行及董事、監事及高級管理人員受處罰的情況

據本行所知，報告期內，本行、董事、監事及高級管理人員沒有受到監管機構對本行經營有重大影響的處罰。

### 10.3 本行註冊資本變更情況

本行註冊資本為人民幣14,588,046,744元。報告期內，本行註冊資本未變更。

## 重要事項(續)

## 10.4 關聯／連交易情況

## 一. 國家金融監督管理總局口徑關聯交易

## (一) 授信類

截至報告期末，本行國家金融監督管理總局口徑授信類關聯交易餘額(扣除保證金、銀行存單等)情況如下：

序號	關聯方名稱 (關聯集團合併)	截至報告期末 授信餘額 (百萬元)	關聯交易類型	佔本行資本 淨額的比例 (%)
1	貴州水投水務集團有限公司	1,743.05	貸款、保函	3.23%
2	貴州金融控股集團有限責任公司(貴州貴民投資集團有限責任公司)	855.20	貸款、債券投資	1.59%
3	遵義市國有資產投融資經營管理有限責任公司	796.94	貸款、債券投資、 銀行承兌匯票	1.48%
4	關聯自然人	463.00	貸款、透支、個人 信用卡未使用授 信額度	0.86%
5	龍里國豐村鎮銀行有限責任公司	430.00	其他授信	0.80%
6	貴陽市城市建設投資集團有限公司	336.22	債券投資	0.62%
7	盤州萬和村鎮銀行有限責任公司	30.00	其他授信	0.06%
8	仁懷市國有資產投資經營有限責任公司	27.00	貸款	0.05%
9	德江騰龍混凝土有限公司	10.00	貸款	0.02%
10	嘉實基金管理有限公司	1.32	特定目的載體投資	0.00%
11	銅仁豐源村鎮銀行 有限責任公司	0.01	其他授信	0.00%

## 重要事項(續)

### (二) 非授信類

報告期內，本行發生非授信類關聯交易617.89億元，其中存款614.69億元、理財投資3.2億元。

上述關聯交易以不優於非關聯方同類交易的條件開展，定價合理、公平，符合監管部門相關法規要求及本行關聯交易管理規定，審批流程符合本行內部控制制度要求，關聯交易對本行正常經營活動及財務狀況無重大影響。

### 二. 香港《上市規則》口徑關連交易

報告期內，本行未與香港《上市規則》定義的關連人士發生須予披露的關連交易。

### 三. 會計準則口徑關聯交易

詳見本報告財務報表附註35「關聯方關係及交易」。

## 10.5 重大合同及其履行情況

### 10.5.1 重大合同

報告期內，本行未簽署相關重大合同或協議事項。

### 10.5.2 重大託管、承包、租賃事項

報告期內，本行簽署的重大合同中沒有在銀行正常業務範圍之外的託管、承包、租賃其他公司資產或其他公司託管、承包、租賃本行資產事項。

## 10.6 重大擔保、承諾情況

截至報告期末，本行保函餘額為11.51億元，較年初增長2.57億元，增幅28.7%；信用證餘額為6.22億元，較年初減少2.78億元，降幅30.91%。

擔保業務屬於本行日常業務，以上業務均為報告期內國家金融監督管理總局批准的經營範圍內的金融擔保業務。

## 10.7 購買股份或債券的安排

報告期內，本行未訂立任何安排，可使本行董事及監事借購買本行或任何其他法人團體股份或債權證而獲益。

## 10.8 重大資產收購、出售及企業合併事項

報告期內，本行無重大資產收購、出售及企業合併事項。

## 10.9 重大投資

截至報告期末，本行投資證券及其他金融資產均為經國家金融監督管理總局批准經營範圍內的金融市場業務。本行對照《上市規則》附錄D2中關於重大投資的披露要求進行了檢視，就本行所知，不存在某項投資截至2024年12月31日的賬面價值佔本行期末總資產5%或以上的情形。

## 重要事項(續)

**10.10 聘任、解聘會計師事務所情況**

由於未能與本行就2024年審計費用達成一致，本行境外審計師香港立信德豪會計師事務所有限公司及境內審計師立信會計師事務所(特殊普通合夥)於2024年12月20日辭任本行核數師。

經2025年第一次臨時股東大會審議通過，本行聘請畢馬威華振會計師事務所(特殊普通合夥)和畢馬威會計師事務所分別擔任2024年的境內會計師事務所及境外會計師事務所，2024年度審計費用人民幣300萬元。

**10.11 貸款協議**

報告期內，本行未違反任何貸款協議。

**10.12 股權激勵計劃及員工持股計劃**

截至報告期末，本行未實施股權激勵計劃及員工持股計劃。

**10.13 審計覆核**

本報告所披露的截至2024年12月31日止年度財務報表按照《國際財務報告準則》編製，畢馬威會計師事務所已根據《香港審計準則》的規定，對該報告進行審計，並出具無保留意見的審計報告。本報告已經本行董事會審計委員會及董事會審議。

**10.14 期後事項**

於2025年第二次臨時股東大會上批准了收購銅仁豐源村鎮銀行有限責任公司並設立支行。詳情請見本行2025年3月4日的通函及2025年3月21日的公告。其他並無自報告期結束後至報告日之間發生的、影響本行的重要事項。



## 獨立核數師報告

### 致貴州銀行股份有限公司股東

(於中華人民共和國註冊成立的股份有限公司)

### 意見

本核數師(以下簡稱「我們」)已審計了第122頁至第261頁貴州銀行股份有限公司(以下簡稱「貴行」)的財務報表,包括2024年12月31日的財務狀況表、截至該日止年度的損益及其他綜合收益表,權益變動表和現金流量表,以及主要會計政策和財務報表附註。

我們認為,財務報表已經按照國際會計準則理事會頒佈的《國際財務報告準則》的規定,真實而公允地反映了貴行於2024年12月31日的財務狀況以及貴行截至該日止年度的財務表現及現金流量,並已遵照香港《公司條例》的披露要求編製。

### 意見的基礎

我們按照香港會計師公會頒佈的《香港審計準則》的規定執行了審計工作。我們在該等準則下承擔的責任已在本報告「核數師就財務報表承擔的責任」部分中作進一步闡述。按照香港會計師公會頒佈的《職業會計師道德守則》(以下簡稱「道德守則」)以及中華人民共和國境內關於財務報表審計相關的其他職業道德方面的要求,我們獨立於貴行,並履行了道德守則以及中國境內職業道德方面的其他責任。我們相信,我們獲取的審計證據是充分、適當的,為發表審計意見提供了基礎。

### 關鍵審計事項

關鍵審計事項是我們根據職業判斷,認為對本期財務報表審計最為重要的事項。這些事項的應對以對財務報表整體進行審計並形成審計意見為背景,我們不對這些事項單獨發表意見。

## 獨立核數師報告(續)

## 關鍵審計事項(續)

<b>發放貸款及墊款以及以攤餘成本計量的金融投資減值準備的確定</b>	
請參閱財務報表附註17和附註18(c)以及附註2(7)(iv)的會計政策。	
<b>關鍵審計事項</b>	<b>在審計中如何應對該事項</b>
<p>於2024年12月31日，貴行財務狀況表中納入預期信用損失評估的發放貸款及墊款總額及應計利息為人民幣347,674.49百萬元，管理層確認的損失準備為人民幣18,825.14百萬元；納入預期信用損失評估的以攤餘成本計量的金融投資總額及應計利息為人民幣77,734.66百萬元，管理層確認的損失準備為人民幣1,909.38百萬元。</p> <p>貴行按照《國際財務報告準則第9號—金融工具》的規定，對金融資產減值採用預期信用損失模型進行計量。</p>	<p>與評價發放貸款和墊款以及以攤餘成本計量的金融投資減值準備的確定相關的審計程序中包括以下程序：</p> <ul style="list-style-type: none"> <li>• 利用我們的信息技術專家的工作，了解和評價與發放貸款和墊款以及以攤餘成本計量的金融投資在審批、記錄、監控、階段劃分流程以及減值準備計提相關的關鍵內部控制的設計和運行有效性。</li> <li>• 利用我們的金融風險專家的工作，評價管理層評估減值準備時所用的預期信用損失模型的適當性，包括評價模型使用的信用風險階段劃分、違約概率、違約損失率、違約風險暴露、前瞻性調整及其他調整等參數和假設的合理性，及其中所涉及的關鍵管理層判斷的合理性。</li> </ul>

## 獨立核數師報告(續)

## 關鍵審計事項(續)

<b>發放貸款及墊款以及以攤餘成本計量的金融投資減值準備的確定</b>	
請參閱財務報表附註17和附註18(c)以及附註2(7)(iv)的會計政策。	
<b>關鍵審計事項</b>	<b>在審計中如何應對該事項</b>
<p>運用預期信用損失模型確定發放貸款和墊款以及以攤餘成本計量的金融投資的減值準備的過程中涉及到若干關鍵參數和假設的應用，包括信用風險階段劃分、違約概率、違約損失率、違約風險暴露、折現率等參數估計，同時考慮前瞻性調整及其他調整因素等。在這些參數的選取和假設的應用過程中涉及較多的管理層判斷。</p> <p>預期信用損失模型的確定在很大程度上依賴於外部宏觀環境和貴行內部信用風險管理策略。在評估關鍵參數和假設時，管理層對於公司類貸款和墊款以及以攤餘成本計量的金融投資所考慮的因素包括歷史損失率、內部和外部信用評級及其他調整因素；對於個人類貸款和墊款所考慮的因素包括歷史逾期資料、歷史損失經驗及其他調整因素。</p>	<ul style="list-style-type: none"> <li>• 評價管理層對關鍵假設和輸入參數相對於以前期間所做調整的理由，並考慮管理層所運用的判斷是否一致。</li> <li>• 對比模型中使用的宏觀經濟預測資訊與市場訊息，評價其是否與市場以及經濟發展情況相符。</li> <li>• 將管理層用以評估減值準備的發放貸款和墊款以及以攤餘成本計量的金融投資清單總額分別與總賬進行比較，驗證資料完整性；選取樣本，將單項貸款和墊款或投資的資訊與相關協定以及其他有關檔案進行比較，以評價資料的準確性。針對管理層使用的關鍵外部資料，我們將其與公開信息來源進行核對，以評價資料的準確性。</li> </ul>

獨立核數師報告(續)

關鍵審計事項(續)

發放貸款及墊款以及以攤餘成本計量的金融投資減值準備的確定	
請參閱財務報表附註17和附註18(c)以及附註2(7)(iv)的會計政策。	
關鍵審計事項	在審計中如何應對該事項
<p>在運用判斷確定違約損失率時，管理層會考慮多種因素，判斷可收回金額。這些因素包括借款人或融資人的財務狀況、擔保方式、抵押物可收回金額、索賠受償順序、借款人或融資人的其他還款來源等。管理層在評估抵押房產的價值時，會參考有資質的評估機構出具的抵押物評估報告，並同時考慮抵押物的市場價格、地理位置及用途。另外，抵押物變現的可執行性、時間和方式也會影響抵押物可收回金額。</p> <p>由於發放貸款和墊款及以攤餘成本計量的金融投資的減值準備的確定較為複雜，存在固有不確定性以及涉及到管理層判斷，同時其對貴行的經營成果和資本狀況會產生重要影響，我們將發放貸款和墊款及以攤餘成本計量的金融投資的減值準備的確定識別為關鍵審計事項。</p>	<ul style="list-style-type: none"> <li>• 利用我們的信息技術專家的工作，選取樣本，測試發放貸款和墊款及以攤餘成本計量的金融投資的逾期資訊的編製邏輯。</li> <li>• 評價管理層做出的關於發放貸款和墊款或以攤餘成本計量的金融投資的信用風險自初始確認後是否顯著增加的判斷以及是否已發生信用減值的判斷的合理性。我們以風險為導向選取容易受到當前經濟形勢影響的行業或具有特定信用風險特徵的借款人樣本，查看相關資產的逾期資訊、向信貸經理詢問借款人或融資人的經營狀況、檢查其財務資訊以及搜尋有關其業務的市場訊息等，以瞭解其信用風險狀況，評價管理層階段劃分結果的合理性。</li> </ul>

## 獨立核數師報告(續)

## 關鍵審計事項(續)

<b>發放貸款及墊款以及以攤餘成本計量的金融投資減值準備的確定</b>	
請參閱財務報表附註17和附註18(c)以及附註2(7)(iv)的會計政策。	
<b>關鍵審計事項</b>	<b>在審計中如何應對該事項</b>
	<ul style="list-style-type: none"> <li>我們在選取樣本的基礎上，檢查借款人或融資人的財務狀況、擔保方式、索賠受償順序、抵押物可收回金額、借款人或融資人的其他還款來源，評估可收回金額，評價已發生信用減值的公司類貸款和墊款以及以攤餘成本計量的金融投資違約損失率的合理性。在此過程中，基於選取樣本的房產位置、用途及市場價格等，評價管理層對房產抵押物的估值是否恰當。我們還評價了抵押物變現的時間及方式，評價其預計可收回現金流，就貴行的回收計劃的可靠性進行評價。</li> </ul> <p>基於上述工作，我們選取樣本運用預期信用損失模型重新複核了發放貸款和墊款以及以攤餘成本計量的金融投資的減值準備的計算準確性。</p> <ul style="list-style-type: none"> <li>評價財務報表中與發放貸款和墊款以及以攤餘成本計量的金融投資減值準備相關的披露是否符合相關會計準則的要求。</li> </ul>

## 獨立核數師報告(續)

## 關鍵審計事項(續)

<b>結構化主體的合併</b>	
請參閱財務報表附註32及附註2(26)的會計政策。	
<b>關鍵審計事項</b>	<b>在審計中如何應對該事項</b>
<p>結構化主體通常是為實現具體而明確的目的而設計並成立的，並在確定的範圍內開展業務活動。</p> <p>貴行可能通過發起設立、持有投資或保留權益份額等方式在結構化主體中享有權益。這些結構化主體主要包括資產管理計劃、信託計劃或理財產品等。</p> <p>當判斷貴行是否應該將結構化主體納入合併範圍時，管理層應考慮貴行所承擔的風險和享有的報酬，貴行對結構化主體相關活動擁有的權力，以及通過運用該權力而影響其可變回報的能力。這些因素並非完全可量化的，需要綜合考慮整體交易的實質內容。</p> <p>由於涉及特定結構化主體的交易較為複雜，並且貴行在對每個結構化主體的條款及交易實質進行定性評估時需要作出判斷，我們將結構化主體的合併識別為關鍵審計事項。</p>	<p>與評價結構化主體的合併相關的審計程序中包括以下程序：</p> <ul style="list-style-type: none"> <li>• 了解和評價有關結構化主體合併的關鍵財務報告內部控制的設計和運行有效性；</li> <li>• 選擇各種主要產品類型中重要的結構化主體並執行以下程序： <ul style="list-style-type: none"> <li>— 檢查相關合同，內部設立文件以及向投資者披露的信息，以理解結構化主體的設立目的以及貴行對結構化主體的參與程度，並評價管理層關於貴行對結構化主體是否擁有權力的判斷；</li> <li>— 檢查結構化主體對風險與報酬的結構設計，包括在結構化主體中擁有的對資本或其收益作出的擔保，提供流動性支持的安排，佣金的支付和收益的分配等，以評價管理層就貴行因參與結構化主體的相關活動而擁有的對結構化主體的風險敞口、權力及對影響可變回報的程度所作的判斷；</li> </ul> </li> </ul>

## 獨立核數師報告(續)

## 關鍵審計事項(續)

結構化主體的合併	
請參閱財務報表附註32及附註2(26)的會計政策。	
關鍵審計事項	在審計中如何應對該事項
	<ul style="list-style-type: none"><li>— 評估管理層對結構化主體的分析，包括定性分析，以及貴行對享有結構化主體的經濟利益的比重和可變動性的計算，以評價管理層關於貴行影響其來自結構化主體可變回報的能力判斷；</li><li>— 評估管理層對是否合併結構化主體所作的判斷。</li><li>• 評價財務報表中針對結構化主體的相關披露是否符合相關會計準則的披露要求。</li></ul>

## 獨立核數師報告(續)

### 除財務報表及其所含的本所審計師報告之外的其他信息

董事對其他信息負責。其他信息包括年度報告中涵蓋的全部信息，但不包括財務報表和我們的審計報告。

我們對財務報表發表的審計意見不涵蓋其他信息，我們也不對其他信息發表任何形式的鑒證結論。

結合我們對財務報表的審計，我們的責任是閱讀其他信息，在此過程中，考慮其他信息是否與財務報表或者我們在審計過程中了解到的情況存在重大抵觸或者似乎存在重大錯誤陳述的情況。

基於我們已執行的工作，如果我們認為其他信息存在重大錯誤陳述，我們需要報告該事實。在這方面，我們無任何事項需要報告。

### 董事對財務報表的責任

貴行董事負責按照國際會計準則理事會頒佈的《國際財務報告準則》的規定和香港《公司條例》的披露要求編製財務報表，並對其認為為使財務報表的編製不存在由於舞弊或錯誤而導致的重大錯誤陳述所需的內部控制負責。

在編製財務報表時，貴行董事負責評估貴行的持續經營能力，並在適用情況下披露與持續經營相關的事項，以及使用持續經營為會計基礎，除非董事有意將貴行進行清算、終止運營或別無其他實際的替代方案。

審計委員會協助貴行董事履行監督貴行的財務報告過程的責任。

### 核數師對財務報表審計的責任

我們的目標，是對財務報表整體是否不存在由於舞弊或錯誤導致的重大錯誤陳述取得合理保證，並出具包含審計意見的核數師報告。我們僅向全體股東報告，除此以外，我們的報告不可用作其他用途。我們概不就本報告的內容，對任何其他人士負責或承擔任何責任。



## 獨立核數師報告(續)

### 核數師對財務報表審計的責任(續)

合理保證是高水平的保證，但並不能保證按照《香港審計準則》執行的審計，在某一重大錯誤陳述存在時總能發現。錯誤陳述可以由舞弊或錯誤引起，如果合理預期它們單獨或匯總起來可能影響財務報表使用者依賴財務報表所作出的經濟決定，則有關的錯誤陳述可被視作重大。

在按照《香港審計準則》執行審計工作的過程中，我們運用職業判斷，並保持職業懷疑。同時，我們也執行了以下工作：

- 識別和評估由於舞弊或錯誤而導致財務報表存在重大錯誤陳述的風險，設計及執行審計程序以應對這些風險，以及獲取充分、適當的審計證據，作為發表審計意見的基礎。由於舞弊可能涉及串謀、偽造、蓄意遺漏、虛假陳述，或凌駕於內部控制之上，因此未能發現因舞弊而導致的重大錯誤陳述的風險高於未能發現因錯誤而導致的重大錯誤陳述的風險。
- 了解與審計相關的內部控制，以設計恰當的審計程序，但目的並非對貴行內部控制的有效性發表意見。
- 評價董事選用會計政策的恰當性和作出會計估計及相關披露的合理性。
- 對董事採用持續經營會計基礎的恰當性作出結論。根據所獲取的審計證據，確定是否存在與事項或情況有關的重大不確定性，從而可能導致對貴行的持續經營能力產生重大疑慮。如果我們認為存在重大不確定性，則有必要在核數師報告中提請使用者注意財務報表中的相關披露。假若有關的披露不足，則我們應當發表非無保留意見。我們的結論是基於核數師報告日止所取得的審計證據。然而，未來事項或情況可能導致貴行不能持續經營。
- 評價財務報表的總體列報、結構和內容，包括披露，以及財務報表是否中肯反映交易和事項。
- 計劃和執行集團審計，以獲取關於集團內實體或業務單位財務信息的充足、適當的審計憑證，作為對集團財務報表形成意見的基礎。我們負責指導、監督和複核就集團審計目的而執行的審計工作。我們為審計意見承擔全部責任。

## 獨立核數師報告(續)

**核數師對財務報表審計的責任(續)**

除其他事項外，我們與審計委員會就計劃的審計範圍、時間安排和重大審計發現等事項進行溝通，包括溝通我們在審計中識別出內部控制的任何重大缺陷。

我們還就已遵守與獨立性相關的職業道德要求向審計委員會提供聲明，並與其溝通有可能合理地被認為會影響我們獨立性的所有關係和其他事項，以及為對獨立性的威脅所採取的行動或防範措施(若適用)。

從與審計委員會溝通的事項中，我們確定哪些事項對本期財務報表審計最為重要，因而構成關鍵審計事項。我們在核數師報告中描述這些事項，除非法律法規禁止公開披露這些事項，或在極少數情形下，如果合理預期在核數師報告中溝通某事項造成的負面後果超過在公眾利益方面產生的益處，我們決定不應在核數師報告中溝通該事項。

出具本獨立核數師報告的審計項目合夥人是蔡正軒。

**畢馬威會計師事務所**

執業會計師

香港中環  
遮打道10號  
太子大廈8樓

2025年3月31日

## 損益及其他綜合收益表

截至2024年12月31日止年度

(除特別說明外，金額單位為人民幣千元)

	附註	2024年	2023年
利息收入		21,843,056	22,178,615
利息支出		(12,681,005)	(13,428,597)
<b>利息淨收入</b>	3	<u>9,162,051</u>	<u>8,750,018</u>
手續費及佣金收入		546,356	548,912
手續費及佣金支出		(245,345)	(210,663)
<b>手續費及佣金淨收入</b>	4	<u>301,011</u>	<u>338,249</u>
交易淨收益	5	904,857	938,252
投資證券淨收益	6	2,016,794	1,111,988
其他營業收入	7	32,951	206,181
<b>營業收入</b>		<u>12,417,664</u>	<u>11,344,688</u>
營業費用	8	(3,711,016)	(3,969,747)
資產減值損失	11	(4,542,833)	(3,324,102)
應佔聯營企業損失		(9,774)	(13,357)
<b>稅前利潤</b>		<u>4,154,041</u>	<u>4,037,482</u>
所得稅費用	12	(375,530)	(384,146)
<b>年度淨利潤</b>		<u><u>3,778,511</u></u>	<u><u>3,653,336</u></u>
基本及稀釋每股收益(人民幣元)	13	<u>0.25</u>	<u>0.24</u>

刊載於第131頁至261頁的財務報表附註為本財務報表的組成部分。

## 損益及其他綜合收益表(續)

截至2024年12月31日止年度  
(除特別說明外，金額單位為人民幣千元)

	附註	2024年	2023年
<b>年度淨利潤</b>		3,778,511	3,653,336
<b>其他綜合收益：</b>			
<b>後續可能重新分類至損益的項目：</b>			
以公允價值計量且變動計入其他綜合收益的金融資產：			
—公允價值儲備變動稅後淨額	30(d)	1,064,618	672,932
—減值儲備變動稅後淨額	30(e)	(37,760)	119,871
不能重新分類至損益的項目：			
—設定受益計劃淨負債的重估稅後淨額	30(f)	(25,103)	(10,935)
<b>其他綜合收益</b>		1,001,755	781,868
<b>綜合收益總額</b>		4,780,266	4,435,204

刊載於第131頁至261頁的財務報表附註為本財務報表的組成部分。

## 財務狀況表

2024年12月31日

(除特別說明外，金額單位為人民幣千元)

	附註	2024年	2023年
<b>資產</b>			
現金及存放中央銀行款項	14	18,923,134	29,750,843
存放同業及其他金融機構款項	15	7,501,939	5,974,245
買入返售金融資產	16	20,447,043	1,651,237
發放貸款及墊款	17	328,849,357	316,610,233
金融投資：	18		
— 以公允價值計量且其變動計入當期損益的金融投資		72,271,366	80,406,906
— 以公允價值計量且其變動計入其他綜合收益的金融投資		55,201,707	57,880,290
— 以攤餘成本計量的金融投資		75,825,276	73,669,697
對聯營企業的投資	19	240,164	270,572
物業及設備	20	3,500,811	3,690,469
遞延所得稅資產	21	6,434,783	5,978,200
其他資產	22	791,312	903,334
		<u>589,986,892</u>	<u>576,786,026</u>
<b>總資產</b>			
<b>負債及權益</b>			
<b>負債</b>			
向中央銀行借款		41,196,541	43,458,074
同業及其他金融機構存放款項	24	22,788,159	25,382,493
拆入資金	25	3,707,481	4,944,628
吸收存款	26	375,001,832	356,246,245
應交所得稅		813,516	645,800
已發行債券	27	90,085,649	94,267,804
遞延所得稅負債	21	—	190,492
其他負債	28	4,086,751	3,232,583
		<u>4,086,751</u>	<u>3,232,583</u>
		<u>537,679,929</u>	<u>528,368,119</u>
<b>總負債</b>			

刊載於第131頁至261頁的財務報表附註為本財務報表的組成部分。

## 財務狀況表(續)

2024年12月31日  
(除特別說明外，金額單位為人民幣千元)

	附註	2024年	2023年
<b>權益</b>			
股本	29	14,588,047	14,588,047
資本公積	30(a)	8,670,091	8,670,091
盈餘公積	30(b)	3,354,828	2,976,977
一般風險準備	30(c)	6,150,000	5,590,000
公允價值儲備	30(d)	1,081,876	17,258
減值儲備	30(e)	397,766	435,526
設定受益計劃重估儲備	30(f)	(65,798)	(40,695)
未分配利潤	31	14,630,669	12,681,219
		<hr/>	<hr/>
歸屬於本行股東的總權益		48,807,479	44,918,423
無固定期限資產債券	30(g)	3,499,484	3,499,484
		<hr/>	<hr/>
<b>總權益</b>		<u>52,306,963</u>	<u>48,417,907</u>
<b>負債及權益總額</b>		<u>589,986,892</u>	<u>576,786,026</u>

本財務報表已於2025年3月31日獲本行董事會批准。

**楊明尚**  
董事長

**吳帆**  
行長  
執行董事

**安鵬**  
主管會計機構負責人

**黎萬剛**  
計劃財務部負責人

**貴州銀行股份有限公司**  
(公司印章)

刊載於第131頁至261頁的財務報表附註為本財務報表的組成部分。

## 權益變動表

截至2024年12月31日止年度

(除特別說明外，金額單位為人民幣千元)

附註	股本	資本公積	盈餘公積	一般風險 準備	公允價值 儲備	減值儲備	設定 受益計劃 重估儲備	未分配利潤	小計	無固定 期限 資本債券	合計
<b>2024年1月1日餘額</b>	14,588,047	8,670,091	2,976,977	5,590,000	17,258	435,526	(40,695)	12,681,219	44,918,423	3,499,484	48,417,907
<b>年內權益變動金額：</b>											
年內淨利潤	-	-	-	-	-	-	-	3,778,511	3,778,511	-	3,778,511
其他綜合收益	-	-	-	-	1,064,618	(37,760)	(25,103)	-	1,001,755	-	1,001,755
<b>綜合收益總額</b>	-	-	-	-	1,064,618	(37,760)	(25,103)	3,778,511	4,780,266	-	4,780,266
利潤分配：											
提取盈餘公積	30(b)	-	-	377,851	-	-	-	(377,851)	-	-	-
提取一般風險準備	30(c)	-	-	-	560,000	-	-	(560,000)	-	-	-
對股東的分配	31	-	-	-	-	-	-	(729,402)	(729,402)	-	(729,402)
對無固定期限資本債 券持有人的分配	30(g)	-	-	-	-	-	-	(161,808)	(161,808)	161,808	-
向無固定期限資本債 券持有人的支付	30(g)	-	-	-	-	-	-	-	-	(161,808)	(161,808)
<b>2024年12月31日餘額</b>	<u>14,588,047</u>	<u>8,670,091</u>	<u>3,354,828</u>	<u>6,150,000</u>	<u>1,081,876</u>	<u>397,766</u>	<u>(65,798)</u>	<u>14,630,669</u>	<u>48,807,479</u>	<u>3,499,484</u>	<u>52,306,963</u>

刊載於第131頁至261頁的財務報表附註為本財務報表的組成部分。

## 權益變動表(續)

截至2023年12月31日止年度  
(除特別說明外，金額單位為人民幣千元)

附註	股本	資本公積	盈餘公積	一般風險 準備	公允價值 儲備	減值儲備	設定 受益計劃 重估儲備	未分配 利潤	小計	無固定 期限 資本債券	合計
<b>2023年1月1日餘額</b>	14,588,047	8,670,091	2,611,643	5,070,000	(655,674)	315,655	(29,760)	10,901,000	41,471,002	2,499,520	43,970,522
<b>年內權益變動金額：</b>											
年內淨利潤	-	-	-	-	-	-	-	3,653,336	3,653,336	-	3,653,336
其他綜合收益	-	-	-	-	672,932	119,871	(10,935)	-	781,868	-	781,868
<b>綜合收益總額</b>	-	-	-	-	672,932	119,871	(10,935)	3,653,336	4,435,204	-	4,435,204
發行無固定期限 資本債券	-	-	-	-	-	-	-	-	-	999,964	999,964
利潤分配：											
提取盈餘公積	30(b)	-	365,334	-	-	-	-	(365,334)	-	-	-
提取一般風險準備	30(c)	-	-	520,000	-	-	-	(520,000)	-	-	-
對股東的分配	31	-	-	-	-	-	-	(875,283)	(875,283)	-	(875,283)
對無固定期限資本債 券持有人的分配	30(g)	-	-	-	-	-	-	(112,500)	(112,500)	112,500	-
向無固定期限資本債 券持有人的支付	30(g)	-	-	-	-	-	-	-	-	(112,500)	(112,500)
<b>2023年12月31日餘額</b>	<u>14,588,047</u>	<u>8,670,091</u>	<u>2,976,977</u>	<u>5,590,000</u>	<u>17,258</u>	<u>435,526</u>	<u>(40,695)</u>	<u>12,681,219</u>	<u>44,918,423</u>	<u>3,499,484</u>	<u>48,417,907</u>

刊載於第131頁至261頁的財務報表附註為本財務報表的組成部分。



## 現金流量表

截至2024年12月31日止年度

(除特別說明外，金額單位為人民幣千元)

	附註	2024年	2023年
<b>經營活動產生的現金流量</b>			
稅前利潤		4,154,041	4,037,482
調整項目：			
資產減值損失		4,542,833	3,324,102
折舊及攤銷		501,771	524,481
投資性房地產折舊		1,278	944
未實現匯兌淨損失		8,231	358
出售物業及設備、無形資產及其他資產淨損失／(收益)		1,334	(12,654)
債券淨收益		(902,484)	(938,610)
投資證券淨收益		(2,016,794)	(1,111,988)
應佔聯營企業損失		9,774	13,357
已發行債券利息支出		2,368,962	2,557,185
租賃負債利息支出		10,255	11,604
其他		(70,578)	(113,615)
		<u>8,608,623</u>	<u>8,292,646</u>
<b>經營資產變動</b>			
存放中央銀行款項淨減少／(增加)額		660,668	(1,374,512)
存放同業及其他金融機構款項淨增加額		(1,960,010)	-
發放貸款及墊款減少增加額		(17,160,599)	(40,277,649)
為交易目的而持有的金融資產淨減少／(增加)額		7,127,376	(560,281)
其他經營資產減少額		2,215,763	874,550
		<u>(9,116,802)</u>	<u>(41,337,892)</u>
經營資產變動淨額		<u>(9,116,802)</u>	<u>(41,337,892)</u>

## 現金流量表(續)

截至2024年12月31日止年度  
(除特別說明外，金額單位為人民幣千元)

	附註	2024年	2023年
<b>經營負債變動</b>			
向中央銀行借款淨(減少)/增加額		(2,213,643)	5,340,099
同業及其他金融機構存放款項淨(減少)/增加額		(2,620,780)	2,186,273
拆入資金淨(減少)/增加額		(1,236,100)	340,000
賣出回購金融資產淨增加額		-	(8,500,000)
吸收存款淨增加額		17,660,669	27,930,494
其他經營負債淨增加額		185,069	1,978,693
經營負債變動淨額		11,775,215	29,275,559
<b>支付所得稅前經營活動產生/(使用)的現金流量淨額</b>			
支付所得稅		(1,188,809)	(1,386,034)
<b>經營活動產生/(使用)的現金流量淨額</b>		10,078,227	(5,155,721)
<b>投資活動產生的現金流量</b>			
出售及贖回投資所得款項		79,768,022	112,950,134
處置物業及設備、無形資產及其他資產所得款項		661	84,111
投資支付的現金		(97,117,082)	(107,908,962)
收到聯營公司的股利		210	-
對聯營企業增資支付的現金		-	(50,000)
購入物業及設備、無形資產及其他資產所付款項		(213,269)	(295,027)
<b>投資活動(使用)/產生的現金流量淨額</b>		(17,561,458)	4,780,256

## 現金流量表(續)

截至2024年12月31日止年度

(除特別說明外，金額單位為人民幣千元)

	附註	2024年	2023年
<b>融資活動產生的現金流量</b>			
發行債券收到的現金	34(c)	98,296,012	109,870,000
償付債券本金所支付的現金	34(c)	(102,523,648)	(100,450,000)
償付債券利息所支付的現金	34(c)	(2,323,481)	(2,499,960)
已付租賃負債的資本部分		(129,882)	(123,535)
已付租賃負債的利息部分		(10,255)	(11,604)
分配股利所支付的現金		(776,174)	(867,206)
發行無固定期限資本債券所得淨額		-	999,965
已付無固定期限資本債券利息		(161,808)	(112,500)
<b>融資活動(使用)/產生的現金流量淨額</b>		<b>(7,629,236)</b>	<b>6,805,160</b>
<b>匯率變動對現金及現金等價物的影響</b>		<b>(8,345)</b>	<b>4,090</b>
<b>現金及現金等價物淨(減少)/增加額</b>	34(a)	<b>(15,120,812)</b>	<b>6,433,785</b>
<b>年初的現金及現金等價物餘額</b>		<b>61,262,021</b>	<b>54,828,236</b>
<b>年末的現金及現金等價物餘額</b>	34(b)	<b>46,141,209</b>	<b>61,262,021</b>
收取的利息		22,125,980	24,152,969
支付的利息(不包括已發行債券利息支出)		(9,242,133)	(8,903,160)

## 財務報告附註

(除特別說明外，金額單位為人民幣千元)

### 1 背景情況

本行於2012年10月11日經原中國銀行業監督管理委員會(原「中國銀監會」，現為國家金融監督管理總局「國家金融監管局」)批准在中國貴州省貴陽市成立。

本行是經原中國銀監會批准的金融機構(編號B1383H252010001)，並獲中國國家工商行政管理總局頒發營業執照(編號915200000550280000)。

於2019年12月，本行在香港聯合交易所有限公司主板上市(股票代碼：06199)。

於2024年12月31日，本行在貴州省設有一個總行和9個分行。本行的主要活動為提供公司和個人存款、貸款、結算、金融市場以及原中國銀監會批准的其他銀行服務。

### 2 主要會計政策

#### (1) 遵循聲明

本財務報表按照國際會計準則理事會頒佈的《國際財務報告準則》及其相關解釋以及香港《公司條例》的披露規定編製。本財務報表也遵照香港聯合交易所有限公司上市規則適用的披露條文的要求。

本行採用的重要會計政策披露如下。

## 財務報告附註(續)

(除特別說明外，金額單位為人民幣千元)

## 2 主要會計政策(續)

### (2) 財務報表編製基礎

截至2024年12月31日，本財務報表包括本行及本行於聯營公司的權益。

編製本財務報表時一般採用歷史成本進行計量，但如附註2(7)所述以公允價值計量且其變動計入其他綜合收益的金融資產、以公允價值計量且其變動計入當期損益的金融資產除外。

按照國際財務報告準則編製財務報表要求管理層須作出判斷、估計和假設，該等判斷、估計和假設會影響政策的應用和所呈報的資產、負債、收入和支出。此等估計與相關假設乃基於過往經驗及在具體情況下相信為合理的各項其他因素，而所得結果乃用作判斷目前顯然無法直接通過其他來源獲得的資產及負債賬面價值的依據。實際結果可能有別於估計數額。

此等估計及相關假設會持續予以審閱。倘會計估計的修訂僅對作出修訂的期間產生影響，則有關修訂只會在該期間內確認；倘會計估計的修訂對現時及未來年度均產生影響，則會在作出該修訂期間及未來年度內確認。

附註2(27)列示了管理層按照國際財務報告準則所作出的對財務報表有重大影響的判斷，以及估計不確定性的主要來源。

本行的記賬本位幣為人民幣，本報表以人民幣列報並四捨五入至千位。

### (3) 會計政策變更

本行在當前會計期間的財務報表採用了國際會計準則理事會發佈的以下國際財務報告準則修訂本：

- **國際財務報告準則第16號(修訂)，租賃—售後租回交易中的租賃負債**

該修訂增加了售後租回交易的後續計量要求。該修訂要求賣方兼承租人在對售後租回交易產生的租賃負債進行後續計量時，不確認與所保留的使用權有關的利得或損失，這一要求對含有可變租賃付款額的交易同樣適用。本行預期該修訂的採用不會對本行財務報表產生重大影響。

## 財務報告附註(續)

(除特別說明外，金額單位為人民幣千元)

## 2 主要會計政策(續)

### (3) 會計政策變更(續)

- **國際會計準則第1號(修訂)，財務報表的列報—將負債分類為流動負債或非流動負債、附有契約條件的非流動負債**

2020年發佈的國際會計準則第1號修訂涉及將負債劃分為流動負債或非流動負債的要求。該修訂特別規定主體將負債歸入非流動負債的條件是延期清償權利在報告日必須存在且具有實質性，並澄清了負債分類不受管理層意圖或主體是否預期行使延期清償權利的影響。

此次修訂還規定了主體將會或可能通過發行自身權益工具來進行結算的負債的分類。如果一項負債賦予對手方的轉換選擇權涉及主體轉讓自身權益工具，則只有當該等選擇權從主債務合同中分拆出來並根據《國際會計準則第32號》確認為權益時，此類負債的分類才不會受到影響。

2022年發佈的國際會計準則第1號修訂規定，只有在報告日當日或之前所必須遵守的契約條件才會影響流動或非流動負債的分類。主體在報告日後必須遵守的契約條件(即未來期間的契約條件)並不影響報告日的負債分類。但是，如果非流動負債因未來的契約條件約束而可能在報告日後12個月內需要償還，則主體應披露相關信息。

2022年發佈的修訂將原2020年發佈的修訂的生效日期推遲至2024年1月1日或之後開始的年度報告期間。如果主體於更早的期間採用兩項修訂其中之一，則另一項修訂應同時採用。

本行預期上述修訂的採用不會對本行財務報表產生重大影響。

- **國際財務報告準則第7號及國際會計準則第7號(修訂)，供應商融資安排**

該修訂闡明了提高供應商融資安排透明度及其對公司負債、現金流量和流動性風險敞口的影響的披露要求。本行預期該修訂的採用不會對本行的財務報表產生重大影響。

上述變動不會對本行於本財務報表中編製或呈列於當前或過往期間的業績及財務狀況產生重大影響。本行尚未採用任何在當前會計期間尚未生效的新準則或解釋。

## 財務報告附註(續)

(除特別說明外，金額單位為人民幣千元)

## 2 主要會計政策(續)

### (4) 聯營公司及合營公司

聯營企業為本行對其有重大影響的實體，但對其管理(包括參與財務及營運政策決定)並無控制或共同控制。

合營公司指一項安排，而據此本行及其他訂約方合約上同意分享該項安排的控制權及對其資產淨值擁有權利。

在財務報表中，對聯營及合營公司投資按權益法進行核算，除非該投資分類為持作出售(或計入分類為持作出售的出售組別)。根據權益法，投資初步按成本入賬，其後會就本行應佔投資對象可辨認資產淨值在收購日期的公允價值超出投資成本(如有)的任何部分作出調整。此後，投資按本行應佔投資對象資產淨值於收購後的變動及與投資有關的任何減值損失調整(參閱附註2(16))。收購日期超出成本的任何部分、本行所佔被投資公司於收購後的扣除稅項業績及年內任何減值損失於損益確認，而本行所佔被投資公司於收購後的扣除稅項其他綜合收益項目則於損益確認。

倘本行於聯營企業或合營公司應佔的損失超過其權益，則本行的權益將會減至零，並停止繼續進一步確認損失，但本行已產生法定或推定責任或者已代表投資對象付款則除外。就此而言，本行的權益為根據權益法所得投資的賬面價值連同實際上構成本行於聯營企業或合營公司投資淨額一部分的長期權益。

本行與聯營公司及合營公司之間交易所產生的未變現損益，均按本行於被投資公司所佔的權益比率抵銷；但假如未變現虧損顯示已轉讓資產出現減值，則這些未變現虧損會即時在損益中確認。

倘對聯營企業的投資變為於合營公司的投資或出現相反情況，則不會重新計量保留權益。相反，投資繼續按權益法列賬。

在所有其他情況下，倘本行不再對聯營企業有重大影響或不再對合營公司有共同控制權，則入賬為出售於該投資對象之全部權益，而所產生損益將於損益確認。任何在喪失重大影響或共同控制權之日期仍保留在該前被投資公司之權益按公允價值確認，而此金額被視為初始確認金融資產之公允價值。

於本行之財務狀況表內，於聯營公司及合營公司之投資按成本減減值損失列賬，除非該投資分類為持有待售(或計入分類為持作出售之出售組別)。

## 財務報告附註(續)

(除特別說明外，金額單位為人民幣千元)

## 2 主要會計政策(續)

### (5) 外幣折算

本行收到投資者以外幣投入資本時按當日即期匯率折合為人民幣，其他外幣交易在初始確認時按交易發生日的即期匯率或交易發生日即期匯率的近似匯率折算為人民幣。

即期匯率是中國人民銀行公佈的人民幣外匯牌價、國家外匯管理局公佈的外匯牌價或根據公佈的外匯牌價套算的匯率。即期匯率的近似匯率是按照系統且合理的方法確定的，通常是當期平均匯率。

於資產負債表日，外幣貨幣性項目採用資產負債表日的即期匯率折算，匯兌差額計入當期損益。以歷史成本計量的外幣非貨幣性項目，採用交易發生日的即期匯率折算。以公允價值計量的外幣非貨幣性項目，採用公允價值確定日的即期匯率折算，外幣折算差額計入當期損益，惟屬於以公允價值計量且其變動計入其他綜合收益的金融資產的以外幣計價的非貨幣性項目，其外幣折算差額計入其他綜合收益。

### (6) 現金及現金等價物

現金及現金等價物包括庫存現金、存放中央銀行可隨時支取的備付金、期限短的存放同業及其他金融機構款項、拆出資金、持有的流動性強、期限短、易於轉換為已知金額現金且價值變動風險很小的投資。現金及現金等價物按附註2(7)所載的政策評估其預期信用損失。



## 財務報告附註(續)

(除特別說明外，金額單位為人民幣千元)

## 2 主要會計政策(續)

### (7) 金融工具

#### (i) 金融資產和金融負債的確認和初始計量

金融資產和金融負債在本行成為相關金融工具合約條款的一方時，於財務狀況表內確認。

在初始確認時，金融資產及金融負債均以公允價值計量。對於以公允價值計量且其變動計入當期損益的金融資產或金融負債，相關交易費用直接計入當期損益；對於其他類別的金融資產或金融負債，相關交易費用計入初始確認金額。

#### (ii) 金融資產分類及後續計量

##### 金融資產分類

本行根據管理金融資產的業務模式和金融資產的合同現金流量特徵，在初始確認時將金融資產分為不同類別：

- 以攤餘成本計量的金融資產，包括以攤餘成本計量的客戶貸款及墊款和以攤餘成本計量的金融投資；
- 以公允價值計量且其變動計入其他綜合收益的金融資產，包括以公允價值計量且其變動計入其他綜合收益的貸款、墊款以及金融投資；
- 以公允價值計量且其變動計入當期損益的金融資產。

除非本行改變管理金融資產的業務模式，在此情形下，所有受影響的相關金融資產在業務模式發生變更後的首個報告期間的第一天進行重分類，否則金融資產在初始確認後不得進行重分類。

本行將同時符合下列條件且未被指定為以公允價值計量且其變動計入當期損益的金融資產，分類為以攤餘成本計量的金融資產：

- 本行管理該金融資產的業務模式是以收取合同現金流量為目標；
- 該金融資產的合同條款規定，在特定日期產生的現金流量，僅為對本金和以未償付本金金額為基礎的利息的支付。

## 財務報告附註(續)

(除特別說明外，金額單位為人民幣千元)

**2 主要會計政策(續)****(7) 金融工具(續)****(ii) 金融資產分類及後續計量(續)**

本行將同時符合下列條件且未被指定為以公允價值計量且其變動計入當期損益的金融資產，分類為以公允價值計量且其變動計入其他綜合收益的金融資產：

- 本行管理該金融資產的業務模式既以收取合同現金流量為目標又以出售該金融資產為目標；
- 該金融資產的合同條款規定，在特定日期產生的現金流量，僅為對本金和以未償付本金金額為基礎的利息的支付。

對於非為交易而持有的股權投資，本行可在初始確認時將其不可撤銷地指定為以公允價值計量且其變動計入其他綜合收益的金融資產。該指定在單項投資的基礎上作出，且相關投資從發行者的角度符合權益工具的定義。

除上述以攤餘成本計量和以公允價值計量且其變動計入其他綜合收益的金融資產外，本行將其餘所有的金融資產分類為以公允價值計量且其變動計入當期損益的金融資產。在初始確認時，如果能夠消除或顯著減少會計錯配，本行可以將本應以攤餘成本計量或以公允價值計量且其變動計入其他綜合收益的金融資產不可撤銷地指定為以公允價值計量且其變動計入當期損益的金融資產。

管理金融資產的業務模式，是指本行如何管理金融資產以產生現金流量。業務模式決定本行所管理金融資產現金流量的來源是收取合同現金流量、出售金融資產還是兩者兼有。本行以客觀事實為依據、以關鍵管理人員決定的對金融資產進行管理的特定業務目標為基礎，確定管理金融資產的業務模式。

本行對金融資產的合同現金流量特徵進行評估，以確定相關金融資產在特定日期產生的合同現金流量是否僅為對本金和以未償付本金金額為基礎的利息的支付。其中，本金是指金融資產在初始確認時的公允價值；利息包括對貨幣時間價值、與特定時期未償付本金金額相關的信用風險、以及其他基本借貸風險、成本和利潤的對價。此外，本行對可能導致金融資產合同現金流量的時間分佈或金額發生變更的合同條款進行評估，以確定其是否滿足上述合同現金流量特徵的要求。

## 財務報告附註(續)

(除特別說明外，金額單位為人民幣千元)

## 2 主要會計政策(續)

### (7) 金融工具(續)

#### (ii) 金融資產分類及後續計量(續)

##### 金融資產的後續計量

- 以公允價值計量且其變動計入當期損益的金融資產

初始確認後，對於該類金融資產以公允價值進行後續計量，產生的利得或損失(包括利息和股利收入)計入當期損益，除非該金融資產屬於套期關係的一部分。

- 以攤餘成本計量的金融資產

初始確認後，對於該類金融資產採用實際利率法以攤餘成本計量。以攤餘成本計量且不屬於任何套期關係的一部分的金融資產所產生的利得或損失，在終止確認、按照實際利率法攤銷或確認減值時，計入當期損益。

- 以公允價值計量且其變動計入其他綜合收益的債券投資

初始確認後，對於該類金融資產以公允價值進行後續計量。採用實際利率法計算的利息、減值損失或利得及匯兌損益計入當期損益，其他利得或損失計入其他綜合收益。終止確認時，將之前計入其他綜合收益的累計利得或損失從其他綜合收益中轉出，計入當期損益。

- 以公允價值計量且其變動計入其他綜合收益的股權投資

初始確認後，對於該類金融資產以公允價值進行後續計量。股利收入計入損益，其他利得或損失計入其他綜合收益。終止確認時，將之前計入其他綜合收益的累計利得或損失從其他綜合收益中轉出，計入留存收益。

## 財務報告附註(續)

(除特別說明外，金額單位為人民幣千元)

## 2 主要會計政策(續)

### (7) 金融工具(續)

#### (iii) 金融負債分類及後續計量

本行將金融負債分類為以公允價值計量且其變動計入當期損益的金融負債及以攤餘成本計量的金融負債。

— 以公允價值計量且其變動計入當期損益的金融負債

初始確認後，對於該類金融負債以公允價值進行後續計量，除與套期會計有關外，產生的利得或損失(包括利息費用)計入當期損益。

— 以攤餘成本計量的金融負債

初始確認後，對其他金融負債採用實際利率法以攤餘成本計量。

#### (iv) 減值

本行以預期信用損失為基礎，對下列項目進行減值會計處理並確認損失準備：

— 以攤餘成本計量的金融資產；

— 以公允價值計量且其變動計入其他綜合收益的債務工具；

— 信貸承諾；

— 財務擔保合同。

本行持有的其他以公允價值計量的金融資產不適用預期信用損失模型，包括以公允價值計量且其變動計入當期損益的債權投資或權益工具投資以及指定為以公允價值計量且其變動計入其他綜合收益的權益工具投資(不可轉回)。

## 財務報告附註(續)

(除特別說明外，金額單位為人民幣千元)

## 2 主要會計政策(續)

### (7) 金融工具(續)

#### (iv) 減值(續)

##### 預期信用損失的計量

預期信用損失，是指以發生違約的風險為權重的金融工具信用損失的加權平均值。信用損失，是指本行按照原實際利率折現的、根據合同應收的所有合同現金流量與預期收取的所有現金流量之間的差額，即全部現金短缺的現值。

在估計預期信用損失時，本行需考慮的最長期間為本行面臨信用風險的最長合約期間(包括續約選擇權)。

整個存續期預期信用損失是指因金融工具在整個預計存續期內所有可能發生的違約事件而導致的預期信用損失。

未來12個月內預期信用損失，是指因資產負債表日後12個月內(若金融工具的預計存續期少於12個月，則為預計存續期)可能發生的金融工具違約事件而導致的預期信用損失，是整個存續期預期信用損失的一部分。

本行基於歷史信用損失經驗，使用準備矩陣估計上述金融資產的預期信用損失，並就財務狀況表日債務人的特定因素、以及對當前和未來整體經濟狀況預測的評估進行調整。

本行對預期信用損失的計量方式參見附註37(a)相關描述。

##### 預期信用損失準備的列報

為反映金融工具的信用風險自初始確認後的變化，本行在每個資產負債表日重新計量預期信用損失，由此形成的損失準備的增加或轉回金額，應當作為減值損失或利得計入當期損益。對於以攤餘成本計量的金融資產，損失準備抵減該金融資產在資產負債表中列示的賬面價值；對於以公允價值計量且其變動計入其他綜合收益的債務工具，本行在其他綜合收益中確認其損失準備，不抵減該金融資產的賬面價值。

## 財務報告附註(續)

(除特別說明外，金額單位為人民幣千元)

## 2 主要會計政策(續)

### (7) 金融工具(續)

#### (iv) 減值(續)

##### 核銷

如果本行不再合理預期金融資產合同現金流量能夠全部或部分收回，則直接減記該金融資產的賬面餘額。這種減記構成相關金融資產的終止確認。這種情況通常發生在本行確定債務人沒有資產或收入來源可產生足夠的現金流量以償還將被減記的金額。但是，按照本行收回到期款項的程式，被減記的金融資產仍可能受到執行活動的影響。

已減記的金融資產以後又收回的，作為減值損失的轉回計入收回當期的損益。

#### (v) 金融資產和金融負債的終止確認

滿足下列條件之一時，本行終止確認該金融資產：

- 收取該金融資產現金流量的合同權利終止；
- 該金融資產已轉移，且本行將金融資產所有權上幾乎所有的風險和報酬轉移給轉入方；
- 該金融資產已轉移，雖然本行既沒有轉移也沒有保留金融資產所有權上幾乎所有的風險和報酬，但是未保留對該金融資產的控制。

金融資產轉移整體滿足終止確認條件的，本行將下列兩項金額的差額計入當期損益：

- 被轉移金融資產在終止確認日的賬面價值；
- 因轉移金融資產而收到的對價，與原直接計入其他綜合收益的公允價值變動累計額中對應終止確認部分的金額(涉及轉移的金融資產為以公允價值計量且其變動計入其他綜合收益的債權投資)之和。

金融負債(或其一部分)的現時義務已經解除的，本行終止確認該金融負債(或該部分金融負債)。

## 財務報告附註(續)

(除特別說明外，金額單位為人民幣千元)

## 2 主要會計政策(續)

### (7) 金融工具(續)

#### (vi) 抵銷

金融資產和金融負債在資產負債表內分別列示，沒有相互抵銷。但是，同時滿足下列條件的，以相互抵銷後的淨額在資產負債表內列示：

- 本行具有抵銷已確認金額的法定權利，且該種法定權利是當前可執行的；
- 本行計劃以淨額結算，或同時變現該金融資產和清償該金融負債。

### (8) 買入返售和賣出回購金融資產

買入返售的標的資產不予確認，支付款項作為應收款項於資產負債表中列示，並按照攤餘成本計量。

賣出回購的標的資產仍在資產負債表內確認，並按適用的會計政策計量。收到的款項在資產負債表內作為負債列示，並按照攤餘成本計量。

買入返售和賣出回購業務的買賣差價在相關交易期間以實際利率法攤銷，相應確認為利息收入和利息支出。

### (9) 公允價值的計量

除特別聲明外，本行按下述原則計量公允價值：

公允價值是指市場參與者在計量日發生的有序交易中，出售一項資產所能收到或者一項負債所需支付的價格。

本行估計公允價值時，考慮市場參與者在計量日對相關資產或負債進行定價時考慮的特徵(包括資產狀況及所在位置、對資產出售或者使用的限制等)，並採用在當前情況下使用並且有足夠可利用資料和其他資訊支援的估值技術。使用的估值技術主要包括市場法、收益法和成本法。

## 財務報告附註(續)

(除特別說明外，金額單位為人民幣千元)

## 2 主要會計政策(續)

### (10) 長期股權投資

#### **對聯營企業的投資**

聯營企業指本行能夠對其施加重大影響的企業。

後續計量時，對聯營企業的長期股權投資採用權益法核算，除非投資符合持有待售的條件。

本行在採用權益法核算時的具體會計處理包括：

對於長期股權投資的初始投資成本大於投資時應享有被投資單位可辨認淨資產公允價值份額的，以前者作為長期股權投資的成本；對於長期股權投資的初始投資成本小於投資時應享有被投資單位可辨認淨資產公允價值份額的，以後者作為長期股權投資的成本，長期股權投資的成本與初始投資成本的差額計入當期損益。



## 財務報告附註(續)

(除特別說明外，金額單位為人民幣千元)

## 2 主要會計政策(續)

### (10) 長期股權投資(續)

#### **對聯營企業的投資(續)**

取得對聯營企業投資後，本行按照應享有或應分擔的被投資單位實現的淨損益和其他綜合收益的份額，分別確認投資損益和其他綜合收益並調整長期股權投資的賬面價值；按照被投資單位宣告分派的利潤或現金股利計算應分得的部分，相應減少長期股權投資的賬面價值。對聯營企業除淨損益、其他綜合收益和利潤分配以外所有者權益的其他變動(以下簡稱「其他所有者權益變動」)，本行按照應享有或應分擔的份額計入所有者權益，並同時調整長期股權投資的賬面價值。

在計算應享有或應分擔的被投資單位實現的淨損益、其他綜合收益及其他所有者權益變動的份額時，本行以取得投資時被投資單位可辨認淨資產公允價值為基礎，按照本行的會計政策或會計期間進行必要調整後確認投資收益和其他綜合收益等。本行與聯營企業之間內部交易產生的未實現損益按照應享有的比例計算歸屬於本行的部分，在權益法核算時予以抵銷。內部交易產生的未實現損失，有證據表明該損失是相關資產減值損失的，則全額確認該損失。

本行對聯營企業發生的淨虧損，除本行負有承擔額外損失義務外，以長期股權投資的賬面價值以及其他實質上構成對聯營企業淨投資的長期權益減記至零為限。聯營企業以後實現淨利潤的，本行在收益分享額彌補未確認的虧損分擔額後，恢復確認收益分享額。

本行對聯營企業投資的減值測試方法及減值準備計提方法參見附註2(16)。

## 財務報告附註(續)

(除特別說明外，金額單位為人民幣千元)

## 2 主要會計政策(續)

## (11) 物業及設備及在建工程

物業及設備指本行為經營管理而持有的，使用壽命超過一個會計年度的有形資產。

物業及設備以成本減累計折舊及減值準備(附註2(16))記入資產負債表內。在建工程以成本減去減值準備(附註2(16))後在資產負債表內列示。

外購物業及設備的初始成本包括購買價款、相關稅費以及使該資產達到預定可使用狀態前所發生的可歸屬於該項資產的支出。

在有關建造的資產達到預定可使用狀態之前發生的與購建物業及設備有關的一切直接或間接成本，全部資本化為在建工程。在建工程於達到預定可使用狀態時轉入物業及設備。在建工程不計提折舊。

對於物業及設備的後續支出，包括與更換物業及設備某組成部分相關的支出，在與支出相關的經濟利益很可能流入本行時資本化計入物業及設備成本，同時將被替換部分的賬面價值扣除；與物業及設備日常維護相關的支出在發生時計入當期損益。

報廢或處置物業及設備專案所產生的損益為處置所得款項淨額與項目賬面金額之間的差額，並於報廢或處置日在損益中確認。

本行將物業及設備的成本扣除預計淨殘值和累計減值準備後在其預計使用壽命內按直線法計提折舊(即物業及設備原值減去預計淨殘值後除以預計使用年限)，各類物業及設備的預計使用壽命、預計淨殘值率和年折舊率分別為：

資產類別	預計使用壽命	預計淨殘值率	年折舊率
物業	20年	3%	4.85%
車輛	3-6年	3%	16.17%-32.33%
電子設備及其他	3-5年	3%	19.40%-32.33%

本行至少在每年年度終了對固定資產的預計使用壽命、預計淨殘值和折舊方法進行複核。

## 財務報告附註(續)

(除特別說明外，金額單位為人民幣千元)

## 2 主要會計政策(續)

### (12) 投資物業

投資物業是為賺取租金及／或資本增值而持有的物業(包括作此等用途的在建物業)。

投資物業於初始按成本(包括任何直接支出)計量。在初始確認後，投資物業按成本減隨後累計折舊和任何累計減值準備列示。投資物業按其預計使用年限，經考慮其預計淨殘值後按直線法計提折舊。

在建的投資物業產生的建造成本予以資本化，計入在建投資物業的賬面值。

當投資物業在出售或永久停止使用後且預期出售不會產生未來經濟收益的情況下終止確認。終止確認物業所產生的任何收益或損失(按資產處置所得款項淨額與其賬面值之間的差額計算)在該物業終止確認期間計入損益。

### (13) 租賃

租賃，是指在一定期間內，出租人將資產的使用權讓與承租人以獲取對價的合同。

在合同開始日，本行評估合同是否為租賃或者包含租賃。如果合同中一方讓渡了在一定期間內控制一項或多項已識別資產使用的權利以換取對價，則該合同為租賃或者包含租賃。

## 財務報告附註(續)

(除特別說明外，金額單位為人民幣千元)

## 2 主要會計政策(續)

### (13) 租賃(續)

為確定合同是否讓渡了在一定期間內控制已識別資產使用的權利，本行進行如下評估：

- 合同是否涉及已識別資產的使用。已識別資產可能由合同明確指定或在資產可供客戶使用時隱性指定，並且該資產在物理上可區分，或者如果資產的某部分產能或其他部分在物理上不可區分但實質上代表了該資產的全部產能，從而使客戶獲得因使用該資產所產生的幾乎全部經濟利益。如果資產的供應方在整個使用期間擁有對該資產的實質性替換權，則該資產不屬於已識別資產；
- 承租人是否有權獲得在使用期間內因使用已識別資產所產生的幾乎全部經濟利益；
- 承租人是否有權在該使用期間主導已識別資產的使用。

合同中同時包含租賃和非租賃部分的，本行選擇不分拆合同包含的租賃和非租賃部分，並將各租賃部分及與其相關的非租賃部分合併為租賃。

#### (i) 本行作為承租人

在租賃期開始日，本行對租賃確認使用權資產和租賃負債。使用權資產按照成本進行初始計量，包括租賃負債的初始計量金額、在租賃期開始日或之前支付的租賃付款額(扣除已享受的租賃激勵相關金額)，發生的初始直接費用以及為拆卸及移除租賃資產、復原租賃資產所在場地或將租賃資產恢復至租賃條款約定狀態預計將發生的成本。

本行使用直線法對使用權資產計提折舊。對能夠合理確定租賃期屆滿時取得租賃資產所有權的，本行在租賃資產剩餘使用壽命內計提折舊。否則，租賃資產在租賃期與租賃資產剩餘使用壽命兩者孰短的期間內計提折舊。使用權資產按附註2(16)所述的會計政策計提減值準備。

租賃負債按照租賃期開始日尚未支付的租賃付款額的現值進行初始計量，折現率為租賃內含利率。無法確定租賃內含利率的，採用本行增量借款利率作為折現率。

本行按照固定的週期性利率計算租賃負債在租賃期內各期間的利息費用，並計入當期損益或相關資產成本。未納入租賃負債計量的可變租賃付款額在實際發生時計入當期損益或相關資產成本。

## 財務報告附註(續)

(除特別說明外，金額單位為人民幣千元)

## 2 主要會計政策(續)

### (13) 租賃(續)

#### (i) 本行作為承租人(續)

租賃期開始日後，發生下列情形的，本行按照變動後租賃付款額的現值重新計量租賃負債：

- 根據擔保餘值預計的應付金額發生變動；
- 用於確定租賃付款額的指數或比率發生變動；
- 本行對購買選擇權、續租選擇權或終止租賃選擇權的評估結果發生變化，或續租選擇權或終止租賃選擇權的實際行使情況與原評估結果不一致。

在對租賃負債進行重新計量時，本行相應調整使用權資產的賬面價值。使用權資產的賬面價值已調減至零，但租賃負債仍需進一步調減的，本行將剩餘金額計入當期損益。

#### (ii) 本行作為出租人

在租賃開始日，本行將租賃分為融資租賃和經營租賃。融資租賃是指無論所有權最終是否轉移但實質上轉移了與租賃資產所有權有關的幾乎全部風險和報酬的租賃。經營租賃是指除融資租賃以外的其他租賃。

本行作為轉租出租人時，基於原租賃產生的使用權資產，而不是原租賃的標的資產，對轉租賃進行分類。如果原租賃為短期租賃且本行選擇對原租賃應用上述短期租賃的簡化處理，本行將該轉租賃分類為經營租賃。

融資租賃下，在租賃期開始日，本行對融資租賃確認應收融資租賃款，並終止確認融資租賃資產。本行對應收融資租賃款進行初始計量時，將租賃投資淨額作為應收融資租賃款的入賬價值。租賃投資淨額為未擔保餘值和租賃期開始日尚未收到的租賃收款額按照租賃內含利率折現的現值之和。

## 財務報告附註(續)

(除特別說明外，金額單位為人民幣千元)

**2 主要會計政策(續)****(13) 租賃(續)****(ii) 本行作為出租人(續)**

本行按照固定的週期性利率計算並確認租賃期內各個期間的利息收入。應收融資租賃款的終止確認和減值按附註2(7)所述的會計政策進行會計處理。未納入租賃投資淨額計量的可變租賃付款額在實際發生時計入當期損益。

經營租賃的租賃收款額在租賃期內按直線法確認為租金收入。本行將其發生的與經營租賃有關的初始直接費用予以資本化，在租賃期內按照與租金收入確認相同的基礎進行分攤，分期計入當期損益。未計入租賃收款額的可變租賃付款額在實際發生時計入當期損益。

**(14) 無形資產和土地使用權**

本行無形資產和土地使用權的使用壽命有限，以成本或股份制改造基準日評估減累計攤銷及減值準備後(附註2(16))在資產負債表內列示。本行將無形資產和土地使用權的成本扣除預計淨殘值和累計減值準備後按直線法在預計使用壽命內攤銷。

各項無形資產和土地使用權的攤銷年限分別為：

土地使用權	35-50年
電腦軟體	2-10年

## 財務報告附註(續)

(除特別說明外，金額單位為人民幣千元)

## 2 主要會計政策(續)

### (15) 抵債資產

抵債資產是指本行依法行使債權或擔保物權而受償於債務人、擔保人或第三方的實物資產或財產權利。抵債資產按公允價值進行初始確認，並按賬面价值和可變現淨值的較低者進行後續計量。如抵債資產的可變現淨值低於其賬面值，資產被減記至可變現淨值。

### (16) 非金融資產減值準備

本行在資產負債表日根據內部及外部資訊對下列資產進行審閱，判斷其是否存在減值的跡象，主要包括：

- 物業及設備；
- 在建工程；
- 使用權資產；
- 無形資產和土地使用權；及
- 對附屬公司及聯營公司的投資。

本行對存在減值跡象的資產進行減值測試，估計其可收回金額。

## 財務報告附註(續)

(除特別說明外，金額單位為人民幣千元)

## 2 主要會計政策(續)

### (16) 非金融資產減值準備(續)

資產組由創造現金流入相關資產組成，是可以認定的最小資產組合，其產生的現金流入基本上獨立於其他資產或者資產組。

可收回金額是指資產(或資產組、資產組組合，下同)的公允價值減去處置費用後的淨額與資產預計未來現金流量的現值兩者之間較高者。有跡象表明單項資產可能發生減值的，本行以單項資產為基礎估計其可收回金額；如難以對單項資產的可收回性進行估計，本行以該資產所屬的資產組或資產組組合為基礎確定資產組的可收回金額。

資產預計未來現金流量的現值，按照資產在持續使用過程中和最終處置時所產生的預計未來現金流量，綜合考慮資產的預計未來現金流量、使用壽命和折現率等因素選擇恰當的稅前折現率對其進行折現後的金額加以確定。

可收回金額的估計結果表明，資產的可收回金額低於其賬面價值的，資產的賬面價值會減記至可收回金額，減記的金額確認為資產減值損失，計入當期損益，同時計提相應的資產減值準備。與資產組或者資產組組合相關的減值損失，先抵減分攤至該資產組或者資產組組合中商譽的賬面價值，再根據資產組或者資產組組合中除商譽之外的其他各項資產的賬面價值所佔比重，按比例抵減其他各項資產的賬面價值，但抵減後的各資產的賬面價值不得低於該資產的公允價值減去處置費用後的淨額(如可確定的)、該資產預計未來現金流量的現值(如可確定的)和零三者之中最高者。

如果減值損失在以後期間轉回，則該資產的賬面金額會增記至重新估計後的可收回金額，但增加後的賬面金額不應高於該資產以往年度未確認減值損失情況下所確定的賬面金額。減值損失的轉回計入當期損益。



## 財務報告附註(續)

(除特別說明外，金額單位為人民幣千元)

## 2 主要會計政策(續)

### (17) 職工薪酬

#### (i) 短期僱員福利及界定供款退休計劃供款

薪金、年度獎金、有薪年假、設定提存計劃供款及非金錢福利的成本於僱員提供相關服務之期間內計提。倘因付款或結算遞延而造成重大影響，有關數額則按現值列賬。

本行的設定提存計劃包括社會養老金計劃、年金計劃、住房盈餘公積以及其他社會保險。

#### 社會養老金計劃

根據中國相關法律法規，本行為員工參加了由當地政府勞動和社會保險部門組織實施的社會基本養老保險。本行以政府規定的金額，以適用費率向退休計劃供款。上述供款按照權責發生制原則計入損益。職工退休後，各地勞動及社會保險部門有責任向已退休職工支付社會基本養老金。

#### 年金計劃

本行為合格僱員提供年金計劃。本行按照其僱員總薪金與獎金按比例作出年金供款，其在作出之時計入損益。

#### 住房盈餘公積及其他社會保險

除上述退休福利外，本行根據中國相關法律法規的規定，為僱員參與社會保險供款計劃。這些計劃包括住房盈餘公積、基本醫療保險、失業保險、工傷保險和生育保險等社會保險。本行每月按照相關政府機關規定金額的適用比例支付住房盈餘公積及其他社會保險計劃的供款。上述供款按照權責發生制原則計入損益。

## 財務報告附註(續)

(除特別說明外，金額單位為人民幣千元)

## 2 主要會計政策(續)

### (17) 職工薪酬(續)

#### (ii) 補充退休福利

##### 提前退休計劃

本行為自願同意提前退休的僱員提供於提前退休之日起到規定退休日期期間的提前退休福利付款。該福利基於特定假設折現以確定現值。相關計算由合格的精算師按預計單位進賬法進行。因負債現值的假設和估計發生變化而產生的差異在發生時於損益中確認。

##### 補充退休計劃

本行為其合資格僱員提供補充退休計劃。本行就補充退休計劃承擔的義務乃通過估計本行在僱員退休後承諾向其支付之未來福利總金額的現值來計算。相關計算由合格的精算師按預計單位進賬法進行。該等義務以在報告日期具有類似期間的政府債券之利息收益率折現。退休計劃的相關服務成本及淨利息於損益中確認，因重新計量而產生的精算利得及損失於其他綜合收益中確認。

提前退休計劃以及補充退休計劃後文中統稱「補充退休福利」。除上文所述外，本行並無向僱員支付任何其他退休福利的重大責任。

## 財務報告附註(續)

(除特別說明外，金額單位為人民幣千元)

### 2 主要會計政策(續)

#### (18) 所得稅

本行除了將與直接計入其他綜合收益的交易或者事項有關的所得稅影響計入其他綜合收益或直接計入股東權益外(在該等情況下，所得稅相關金額分別於其他綜合收益確認或直接於股東權益確認)，當期所得稅和遞延所得稅費用計入當期損益。

當期所得稅包括根據當期應納稅所得額及稅法規定稅率計算的預期應交所得稅和對以前年度應交所得稅的調整。

資產負債表日，如果納稅主體擁有以淨額結算的法定權利並且意圖以淨額結算或取得資產、清償負債同時進行時，那當期所得稅資產及當期所得稅負債以抵銷後的淨額列示。

遞延稅項資產與遞延稅項負債分別根據可抵扣暫時性差異和應納稅暫時性差異確定。暫時性差異是指資產或負債的賬面價值與其計稅基礎之間的差額，包括能夠結轉以後年度的可抵扣損失和稅款抵減。遞延稅項資產的確認以很可能取得用來抵扣可抵扣暫時性差異的應納稅所得額為限。

如果不屬於企業合併交易且交易發生時既不影響會計利潤也不影響應納稅所得額(或可抵扣損失)或未導致產生等額應納稅暫時性差異和可抵扣暫時性差異，則該項交易中產生的暫時性差異不會產生遞延所得稅。商譽的初始確認導致的暫時性差異不產生相關的遞延所得稅。倘交易因實施經濟合作與發展組織發佈的支柱二立法範本而頒佈或實質性頒佈的稅法而產生的暫時性差異不產生相關的遞延所得稅。

本行就其租賃負債和使用權資產分別確認遞延稅項資產和遞延稅項負債。

資產負債表日，本行根據遞延稅項資產和負債的預期收回或結算方式，根據已頒佈的稅法規定，按照預期收回該資產或清償該負債期間的適用稅率計量該遞延稅項資產和負債的賬面金額。

資產負債表日，本行對遞延稅項資產的賬面價值進行複核。如果未來期間很可能無法獲得足夠的應納稅所得額用以抵扣遞延稅項資產的利益，則減記遞延稅項資產的賬面價值。在很可能獲得足夠的應納稅所得額時，減記的金額予以轉回。

## 財務報告附註(續)

(除特別說明外，金額單位為人民幣千元)

## 2 主要會計政策(續)

### (18) 所得稅(續)

資產負債表日，遞延稅項資產及遞延稅項負債在同時滿足以下條件時以抵銷後的淨額列示：

- 納稅主體擁有以淨額結算當期所得稅資產及當期所得稅負債的法定權利；及
- 遞延稅項資產及遞延稅項負債是與同一稅收徵管部門對同一納稅主體徵收的所得稅相關，或者是與不同的納稅主體相關、但在預期未來每一發生重大金額的遞延稅項負債及資產清償和收回的期間內，涉及的納稅主體意圖以淨額結算當期所得稅資產和負債或是同時取得資產和清償負債。

### (19) 財務擔保、預計負債及或有負債

#### (i) 財務擔保

財務擔保是指由發出人(「擔保人」)根據債務工具的條款支付指定款項，以補償擔保受益人(「持有人」)因某一特定債務人不能償付到期債務而產生的損失。

本行對財務擔保使用預期信用損失模型計量特定債務人不能償付到期債務產生的損失，在預計負債中列示。預期信用損失模型的描述參見附註2(7)(iv)。

#### (ii) 其他預計負債

如果與或有事項相關的義務是本行承擔的現時義務，且有關金額能夠可靠地計量，以及該義務的履行很可能會導致經濟利益流出本行，則本行會確認預計負債。

預計負債按照履行相關現時義務所需支出的最佳估計數進行初始計量。對於貨幣時間價值影響重大的，預計負債以預計未來現金流量折現後的金額確定。在確定最佳估計數時，本行綜合考慮了與或有事項有關的風險、不確定性和貨幣時間價值等因素。所需支出存在一個連續範圍，且該範圍內各種結果發生的可能性相同的，最佳估計數按照該範圍內的中間值確定；在其他情況下，最佳估計數分別下列情況處理：

## 財務報告附註(續)

(除特別說明外，金額單位為人民幣千元)

## 2 主要會計政策(續)

### (19) 財務擔保、預計負債及或有負債(續)

#### (ii) 其他預計負債(續)

- 或有事項涉及單個項目的，按照最可能發生金額確定；
- 或有事項涉及多個專案的，按照各種可能結果及相關概率計算確定。

本行在資產負債表日對預計負債的賬面價值進行覆核，並按照當前最佳估計數對該賬面價值進行調整。

### (20) 受託業務

本行在受託業務中作為客戶的管理人、受託人或代理人。由於本行所持資產的風險及收益由客戶承擔，因此該等資產以及有關向客戶交回該等資產的承諾被列為表外項目。

本行通過與客戶簽訂委託貸款協定，由客戶向本行提供資金(「委託貸款資金」)，並由本行按照客戶的指示向第三方發放貸款(「委託貸款」)。由於本行並不承擔委託貸款及相關委託貸款資金的風險及收益，因此委託貸款及委託貸款資金按其本金記錄為資產負債表外項目，而且並未就這些委託貸款計提任何減值準備。

### (21) 收入確認

本行在履行了合同中的履約義務，即在客戶取得相關商品或服務的控制權時，確認收入。

本行主要活動收入相關的具體會計政策描述如下。

#### (i) 利息收入

金融資產的利息收入根據讓渡資金使用權的時間和實際利率在發生時於損益中確認。利息收入包括折讓或溢價攤銷，或生息資產的初始賬面金額與到期日金額之間的差異按實際利率基準計算的攤銷。

## 財務報告附註(續)

(除特別說明外，金額單位為人民幣千元)

## 2 主要會計政策(續)

### (21) 收入確認(續)

#### (i) 利息收入(續)

實際利率法，是指計算金融資產的攤餘成本及分配報告期間利息收入的方法。實際利率乃按金融工具於預計年期或更短期間(如適用)的估計未來現金付款或收款準確折現至金融資產賬面淨值的利率。在計算實際利率時，本行估計現金流量會考慮金融工具的所有合同條款(如提前還款權、認購期權及類似期權)，但不包括預期信用損失。計算時會考慮屬於實際利率不可或缺部分的訂約方之間的所有已付或已收費用及貼息、交易成本及所有其他溢價或折讓。

已減值資產的利息按照計量相關減值損失時對未來現金流量進行折現採用的利率確認。

#### (ii) 手續費及佣金收入

本行從其向客戶提供的多種服務中賺取手續費及佣金收入。本行確認的手續費及佣金收入反映了作為向客戶轉移許諾服務的交換而由本行有權取得的對價金額，而收入在履行合約義務時確認。

若符合下列標準之一，本行通過計量完成履約義務的進度來確認收入：

- 在本行履約的過程中客戶同時取得和消耗本行履約所提供的利益；
- 客戶能夠控制本行在履約過程中提供的服務；
- 本行並未提供對其有替代用途的服務，且本行擁有可強制執行權利以支付迄今已完成的履約部分；或
- 在其他情況下，本行於客戶取得許諾服務控制權的時間點確認收入。

## 財務報告附註(續)

(除特別說明外，金額單位為人民幣千元)

## 2 主要會計政策(續)

### (21) 收入確認(續)

#### (iii) 政府補助

倘可合理保證可收取政府補助金且本行符合有關條件，則政府補助金會首先於財務狀況表確認。與收益相關的政府補助於相關開支產生的相同期間按系統性基準於損益內確認為收入。與資產相關的政府補助於資產賬面值中扣減，並其後按照資產之使用壽命以已扣減折舊開支於損益內進行實際確認。

#### (iv) 其他收入

其他收入按權責發生制原則確認。

### (22) 支出確認

#### (i) 利息支出

金融負債的利息支出以金融負債攤餘成本、佔用資金的時間按實際利率法計算，並在相應期間予以確認。

#### (ii) 其他支出

其他支出按權責發生制原則確認。

### (23) 股息分配

資產負債表日後，經審議批准的利潤分配方案中擬分配的股息，不確認為資產負債表日的負債，在財務報表附註中單獨披露。

## 財務報告附註(續)

(除特別說明外，金額單位為人民幣千元)

## 2 主要會計政策(續)

### (24) 關聯方

**(i) 如下個人或與其關係密切的家庭成員可視為本行的關聯方：**

- (a) 對本行實施控制或共同控制；
- (b) 對本行施加重大影響；或
- (c) 本行或本行母公司的關鍵管理人員。

**(ii) 如下企業可視為本行的關聯方：**

- (a) 與本行同屬同一集團的企業(即集團內所有母公司、附屬公司及同系附屬公司之間互為關聯方)；
- (b) 本行的聯營企業或合營企業(或集團內其他企業的聯營企業或合營企業)；
- (c) 同為同一第三方的合營企業；
- (d) 一方為第三方企業的合營企業，而另一方為同一第三方企業的聯營企業；
- (e) 企業與本行或與本行有關聯的實體就職工利益設立的退休福利計劃；
- (f) 受(i)中所述個人控制或共同控制的企業；
- (g) 受(i)(a)中所述個人重大影響的企業，或(i)(a)中所述個人為企業(或企業母公司)的關鍵管理人員；
- (h) 該實體，或其所屬集團之任何成員，向本行或本行之母公司提供關鍵管理人員服務。

關係密切的家庭成員指在處理與企業的交易時有可能影響某人或受其影響的家庭成員。



## 財務報告附註(續)

(除特別說明外，金額單位為人民幣千元)

### 2 主要會計政策(續)

#### (25) 分部報告

本集團以內部組織結構、管理要求、內部報告制度為依據確定經營分部，以經營分部為基礎確定報告分部。本行管理層定期審閱報告分部的經營業績，以決定向其配置資源及評估其表現。本行在編製分部報告時，分部間交易收入按實際交易價格為基礎計量。編製分部報告所採用的會計政策與編製本行財務報表所採用的會計政策一致。

#### (26) 對被投資方控制的判斷

管理層基於其判斷確定本行對於被投資方屬於代理人或是作為結構化主體資產管理者的委託人。在確定其是否為代理人時，本行考慮的因素包括對被投資者決策權的範圍、其他方持有的權利、根據協定取得的報酬以及承擔的可變回報的風險。

#### (27) 運用判斷及估計

在釐定部分資產和負債的賬面金額時，本行就會計政策的應用和不確定的未來事件對各財務狀況表日資產負債的影響作出了假設。這些估計涉及對現金流量及折現率的假設等。本行根據過去的經驗和對未來事件的預計作出估計和假設，並定期審閱。除對未來事件的假設和估計外，本行採用會計政策時還作出了判斷。

除資產如物業及設備及在建工程、投資物業、無形資產和土地使用權及其他資產的折舊及攤銷有關的會計估計(見附註2(11)、附註2(12)及附註2(14))和各類資產減值準備(見附註15、16、17、18、19、20及22)外，其他重要會計估計如下：

- (i) 附註21：遞延稅項資產的確認；
- (ii) 附註32：結構化主體；及
- (iii) 附註38：金融工具的公允價值。

## 財務報告附註(續)

(除特別說明外，金額單位為人民幣千元)

## 3 利息淨收入

	2024年	2023年
<b>利息收入</b>		
存放中央銀行款項	301,463	293,396
存放同業及其他金融機構款項	85,294	49,562
買入返售金融資產	320,013	370,795
發放貸款及墊款		
— 公司貸款及墊款	14,137,049	14,260,386
— 個人貸款及墊款	2,035,041	1,982,447
— 票據貼現	162,937	137,017
金融投資	4,801,259	5,085,012
小計	21,843,056	22,178,615
<b>利息支出</b>		
向中央銀行借款	(1,033,767)	(1,013,607)
同業及其他金融機構存放款項	(656,162)	(601,700)
拆入資金	(104,728)	(146,086)
賣出回購金融資產	(108,451)	(112,692)
吸收存款	(8,408,935)	(8,997,327)
已發行債券	(2,368,962)	(2,557,185)
小計	(12,681,005)	(13,428,597)
<b>利息淨收入</b>	9,162,051	8,750,018

## 財務報告附註(續)

(除特別說明外，金額單位為人民幣千元)

## 4 手續費及佣金淨收入

## (a) 收入和支出來源：

	2024年	2023年
<b>手續費及佣金收入</b>		
代理業務收入	216,273	153,610
擔保承諾業務收入	201,399	238,858
銀行卡業務收入	82,405	95,382
支付結算業務收入	33,814	39,567
資金監管業務收入及諮詢顧問業務收入	12,465	21,495
	<hr/>	<hr/>
小計	546,356	548,912
	<hr/>	<hr/>
<b>手續費及佣金支出</b>		
銀行卡手續費支出	(131,101)	(110,946)
其他手續費支出	(114,244)	(99,717)
	<hr/>	<hr/>
小計	(245,345)	(210,663)
	<hr/>	<hr/>
<b>手續費及佣金淨收入</b>	<b>301,011</b>	<b>338,249</b>

## (b) 合同負債：

與客戶簽訂的合同所產生的合同負債資訊如下：

	2024年	2023年
合同負債	9,745	20,197

合同負債主要與從客戶收取的資金監督服務費用有關，該部分收入歸屬於繼續為客戶提供資金監管服務的期間。相關合同未包含重大的融資性質。

## 財務報告附註(續)

(除特別說明外，金額單位為人民幣千元)

## 5 交易淨收益

	附註	2024年	2023年
債券淨收益	(a)	902,484	938,610
匯兌淨虧損	(b)	2,373	(358)
合計		904,857	938,252

(a) 債券淨收益包括買賣持有的交易性金融資產及其公允價值變動產生的收益。

(b) 匯兌淨虧損主要包括外幣貨幣性資產及負債折算成人民幣產生的虧損。

## 6 投資證券淨收益

	附註	2024年	2023年
以公允價值計量且其變動計入當期損益的 金融投資淨收益	(a)	1,564,218	930,434
以公允價值計量且其變動計入其他綜合收益的 金融投資淨收益		410,018	65,672
以攤餘成本計量的金融投資處置淨收益		42,558	115,882
合計		2,016,794	1,111,988

(a) 以公允價值計量且其變動計入當期損益的金融投資淨收益包括除持有的交易性債券以外的以公允價值計量且其變動計入當期損益的金融投資的投資收益及公允價值變動。

## 財務報告附註(續)

(除特別說明外，金額單位為人民幣千元)

## 7 其他營業收入／支出

	附註	2024年	2023年
政府補助	(a)	18,897	186,489
租金收入		12,962	3,488
罰款收入		939	1,514
處置抵債資產淨損失		(1,838)	(5,120)
出售物業及設備及無形資產(虧損)／收益		(1,334)	12,654
其他		3,325	7,156
合計		32,951	206,181

- (a) 確認為其他營業收入的政府補助，主要核算的是本行收到的小微貸款獎補收入，由人民銀行使用再貸款專用額度，通過利率互換協議，按照符合條件的地方法人銀行業金融機構普惠小微信用貸款的一定比例提供資金支持，以促進銀行業金融機構加大小微企業信用貸款投放。

## 8 營業費用

	2024年	2023年
職工薪酬費用		
—工資、獎金及津貼	1,521,896	1,615,780
—社會保險費及企業年金	489,025	487,323
—職工福利費	55,436	169,907
—住房公積金	138,394	134,693
—職工教育經費及工會經費	39,608	42,764
小計	2,244,359	2,450,467
折舊與攤銷	380,185	399,616
使用權資產折舊	121,586	124,865
稅金及附加	165,732	168,739
租賃負債利息費用	10,255	11,604
租金及業務管理費用	37,948	42,437
其他一般及行政費用	750,951	772,019
合計	3,711,016	3,969,747

## 財務報告附註(續)

(除特別說明外，金額單位為人民幣千元)

## 9 董事及監事酬金

根據香港公司條例第383(1)條及公司(披露董事利益資料)條例第2部分所披露的董事及監事的薪酬如下：

	附註	2024年				稅前薪酬總額
		費用	薪金	酌情花紅	社會保險及福利計劃、住房公積金的單位繳費等	
<b>執行董事</b>						
楊明尚		-	795	-	101	896
許安	(e)	-	42	-	8	50
蔡東		-	681	-	101	782
吳帆	(f)	-	801	-	101	902
<b>非執行董事</b>						
陳景德	(i)	-	-	-	-	-
陳含青		-	-	-	-	-
龔濤濤		-	-	-	-	-
趙勇	(i)	-	-	-	-	-
孫俊偉	(b)/(k)	-	-	-	-	-
葉江玫	(b)/(i)	-	-	-	-	-
陳多航	(g)/(j)	-	-	-	-	-
張硯	(i)	-	-	-	-	-
胡宇雯	(i)	-	-	-	-	-
<b>獨立非執行董事</b>						
王革凡		210	-	-	-	210
湯欣		210	-	-	-	210
宋科		210	-	-	-	210
姜尚君	(i)	-	-	-	-	-
賈祥森	(i)	-	-	-	-	-
李浩然		210	-	-	-	210
孫莉		210	-	-	-	210
殷孟波	(i)	-	-	-	-	-
陳蓉	(i)	-	-	-	-	-
王遙	(i)	-	-	-	-	-
<b>監事</b>						
尹新全		210	-	-	-	210
程雲龍		-	-	-	-	-
蘇治	(h)	210	-	-	-	210
張惠		-	788	-	101	889
王徽		-	764	-	101	865
何信彰	(l)	-	-	-	-	-
張瑞彬	(i)	-	-	-	-	-
合計		1,470	3,871	-	513	5,854

## 財務報告附註(續)

(除特別說明外，金額單位為人民幣千元)

## 9 董事及監事酬金(續)

	附註	費用	薪金	2023年		稅前薪酬總額
				酌情花紅	社會保險及福利計劃、住房公積金的單位繳費等	
<b>執行董事</b>						
楊明尚		-	587	-	96	683
許安		-	621	-	96	717
蔡東		-	503	-	96	599
<b>非執行董事</b>						
陳景德		-	-	-	-	-
陳含青		-	-	-	-	-
龔濤濤		-	-	-	-	-
趙勇		-	-	-	-	-
孫俊偉	(b)/(c)	-	-	-	-	-
葉江玫	(b)/(c)	-	-	-	-	-
吳志軍	(b)/(d)	-	-	-	-	-
<b>獨立非執行董事</b>						
王革凡		210	-	-	-	210
湯欣		210	-	-	-	210
宋科		210	-	-	-	210
姜尚君		-	-	-	-	-
賈祥森		-	-	-	-	-
李浩然		127	-	-	-	127
孫莉		67	-	-	-	67
<b>監事</b>						
吳帆		-	597	-	96	693
尹新全		210	-	-	-	210
陳厚義	(a)	210	-	-	-	210
程雲龍		-	-	-	-	-
蘇治		210	-	-	-	210
張惠		-	933	-	96	1,029
王薇		-	836	-	96	932
何信彰		-	-	-	-	-
合計		1,454	4,077	-	576	6,107

## 財務報告附註(續)

(除特別說明外，金額單位為人民幣千元)

## 9 董事及監事酬金(續)

截至2024年12月31日止年度，本行未向董事支付退休或離職補償或加盟獎勵(2023年：無)。截至2024年12月31日止年度，概無董事或監事放棄或同意放棄任何薪酬的安排(2023年：無)。

- (a) 於2023年4月27日，陳厚義辭任本行第三屆監事會監事。
- (b) 於2023年5月18日舉行的股東大會上，吳志軍、孫俊偉及葉江玫獲選為本行第三屆董事會非執行董事。三位董事的任職資格尚待國家金融監管局核准。
- (c) 於2023年10月9日，孫俊偉、葉江玫獲國家金融監管局批准任職本行第三屆董事會非執行董事。
- (d) 於2023年12月26日，吳志軍辭任本行擬任第三屆董事會非執行董事；股東中國貴州茅台酒廠(集團)有限公司提名陳多航擔任本行第三屆董事會非執行董事，其任職資格尚待股東大會審議通過及經國家金融監管局批准。
- (e) 於2024年3月7日，許安辭任本行第三屆董事會執行董事、行長職位。
- (f) 於2024年3月7日，吳帆辭任本行第三屆監事會監事長、職工監事職務。同日，吳帆獲董事會提名為本行第三屆董事會執行董事候選人，並經2024年3月27日召開的2024年第一次臨時股東大會審議通過。其任職資格尚待國家金融監管局核准。
- (g) 經2024年3月27日召開的2024年第一次臨時股東大會審議通過，陳多航獲任本行第三屆董事會非執行董事，其任職資格尚待國家金融監管局核准。
- (h) 於2024年5月18日，蘇治辭任本行第三屆監事會監事。
- (i) 於2024年6月27日舉行的股東大會上，張硯、胡宇雯獲選為本行第四屆董事會非執行董事，殷孟波、陳蓉、王遙獲選為本行第四屆董事會獨立非執行董事，張瑞彬獲選為本行第三屆監事會外部監事。張硯、胡宇雯、殷孟波、陳蓉、王遙任職資格尚待國家金融監管局核准。陳景德、葉江玫、趙勇到期辭任本行第三屆董事會非執行董事。董事會換屆後，姜尚君、賈祥森不再擔任本行獨立非執行董事；
- (j) 於2024年7月15日，陳多航獲國家金融監管局批准任職本行第四屆董事會非執行董事。
- (k) 於2024年8月6日，孫俊偉辭任本行第四屆董事會非執行董事。
- (l) 於2024年9月6日，何信彰先生辭任本行第三屆監事會監事。



## 財務報告附註(續)

(除特別說明外，金額單位為人民幣千元)

### 10 最高酬金人士

截至2024年12月31日止年度，五名最高薪酬人士中無董事或監事(2023年：無)。其他最高薪酬人士的酬金列示如下：

	2024年	2023年
工資及其他酬金	1,200	1,780
業績獎金	2,715	5,214
退休金計劃供款	308	294
社會保險及福利計劃、住房公積金的單位繳費等	506	482
合計	4,729	7,770

酬金在以下範圍內的該等人士數目如下：

	2024年	2023年
500,000港元至1,000,000港元	5	—
1,000,001港元至1,500,000港元	—	—
1,500,001港元至2,000,000港元	—	5

截至2024年12月31日止年度，該等人士概無領取任何加盟或加盟後獎勵或離職補償，亦未放棄任何酬金(2023年：無)。

### 11 資產減值損失

	2024年	2023年
發放貸款及墊款	4,904,242	2,820,096
金融投資	(431,723)	703,730
信貸承諾	(28,937)	(142,884)
存放同業及其他金融機構款項	6,169	2,529
買入返售金融資產	(584)	602
其他	93,666	(59,971)
合計	4,542,833	3,324,102

## 財務報告附註(續)

(除特別說明外，金額單位為人民幣千元)

## 12 所得稅費用

## (a) 所得稅：

	附註	2024年	2023年
當期所得稅		1,356,524	1,141,460
遞延稅項	21(b)	(980,994)	(757,314)
總計		<u>375,530</u>	<u>384,146</u>

## (b) 所得稅與會計利潤的關係如下：

	附註	2024年	2023年
稅前利潤		<u>4,154,041</u>	<u>4,037,482</u>
法定稅率		25%	25%
按法定稅率計算的所得稅		<u>1,038,510</u>	<u>1,009,371</u>
不可扣稅支出		38,855	99,773
免稅收入	(i)	<u>(701,835)</u>	<u>(724,998)</u>
所得稅費用		<u>375,530</u>	<u>384,146</u>

(i) 免稅收入主要包括國債、地方政府債的利息收入和基金投資的投資收益。

## 財務報告附註(續)

(除特別說明外，金額單位為人民幣千元)

## 13 基本及稀釋每股盈利

	附註	2024年	2023年
年度淨利潤		3,778,511	3,653,336
減：無固定期限資本債券持有人的分配		161,808	112,500
調整後歸屬於本行權益股東的淨利潤		3,616,703	3,540,836
普通股加權平均股數(千股)	(a)	14,588,047	14,588,047
基本及稀釋每股收益(人民幣元)		0.25	0.24

由於本行於本年並無任何具有稀釋影響的潛在股份，所以基本及稀釋每股收益並無任何差異。

## (a) 普通股加權平均股數(千股)

	2024年	2023年
於1月1日的及12月31日的普通股數目	14,588,047	14,588,047

## 財務報告附註(續)

(除特別說明外，金額單位為人民幣千元)

## 14 現金及存放中央銀行款項

	附註	2024年	2023年
庫存現金		536,045	481,083
存放中央銀行款項			
—法定存款準備金	(a)	18,151,233	18,647,842
—超額存款準備金	(b)	132,695	10,354,837
—財政性存款		93,487	257,546
小計		18,377,415	29,260,225
應計利息		9,674	9,535
合計		18,923,134	29,750,843

(a) 本行按相關規定向中國人民銀行繳存法定存款準備金。本行法定存款準備金的繳存比率於12月31日為：

	2024年	2023年
人民幣存款繳存比率	5.00%	5.00%
外幣存款繳存比率	4.00%	4.00%

(b) 超額存款準備金存放於中國人民銀行，主要用於資金清算用途。

## 15 存放同業及其他金融機構款項

按對手方類型及所在地區分析

	2024年	2023年
存放中國內地款項		
—銀行	7,468,870	5,910,506
—其他金融機構	20,814	63,816
小計	7,489,684	5,974,322
應計利息	21,927	3,426
減：減值損失準備	(9,672)	(3,503)
賬面淨值	7,501,939	5,974,245

## 財務報告附註(續)

(除特別說明外，金額單位為人民幣千元)

## 16 買入返售金融資產

## (a) 按對手方類型及所在地區分析

	2024年	2023年
中國內地		
— 銀行	20,445,940	1,651,839
小計	20,445,940	1,651,839
應計利息	1,121	—
減：減值損失準備	(18)	(602)
合計	20,447,043	1,651,237

## (b) 按所持擔保物類型分析

	2024年	2023年
債券	20,445,940	—
票據	—	1,651,839
應計利息	1,121	—
減：減值損失準備	(18)	(602)
賬面淨值	20,447,043	1,651,237

## 財務報告附註(續)

(除特別說明外，金額單位為人民幣千元)

## 17 發放貸款及墊款

## (a) 按性質分析

	2024年	2023年
<b>以攤餘成本計量的發放貸款及墊款：</b>		
公司貸款及墊款	288,392,926	272,961,135
個人貸款及墊款		
— 個人住房按揭貸款	24,382,255	21,534,597
— 個人經營性貸款	14,573,041	14,950,460
— 個人消費貸款	5,367,267	2,949,347
— 信用卡	5,859,338	8,095,470
小計	50,181,901	47,529,874
應計利息	589,492	680,049
減：以攤餘成本計量的發放貸款及墊款減值 損失準備	(18,825,137)	(16,018,352)
小計	320,339,182	305,152,706
<b>以公允價值計量且其變動計入其他綜合收益的     發放貸款及墊款：</b>		
票據貼現	8,510,175	11,457,527
小計	8,510,175	11,457,527
發放貸款及墊款淨額	328,849,357	316,610,233

## 財務報告附註(續)

(除特別說明外，金額單位為人民幣千元)

## 17 發放貸款及墊款(續)

## (b) 按客戶行業分佈情況分析

	2024年		有抵質押的 貸款及墊款
	金額	百分比	
租賃及商業服務業	114,315,546	32.94%	28,087,008
批發及零售業	50,697,700	14.61%	6,342,053
製造業	22,935,863	6.61%	5,678,098
水資源、環境及公共設施管理業	21,049,689	6.06%	4,506,812
建築業	15,725,022	4.53%	3,411,365
交通運輸、倉儲和郵政服務業	10,172,461	2.93%	3,146,765
農、林、牧、漁業	9,462,838	2.73%	1,297,115
房地產業	8,813,685	2.54%	3,973,972
採礦業	8,434,650	2.43%	3,619,367
教育業	7,739,659	2.23%	893,455
電力、燃氣及水生產和供應業	6,430,818	1.85%	818,615
衛生及社會工作業	5,081,020	1.46%	298,884
住宿及餐飲業	2,346,950	0.68%	716,592
其他	5,187,025	1.49%	509,231
公司貸款及墊款小計	288,392,926	83.09%	63,299,332
個人貸款及墊款	50,181,901	14.46%	26,241,976
票據貼現	8,510,175	2.45%	-
發放貸款及墊款總額(不含應計利息)	347,085,002	100.00%	89,541,308

## 財務報告附註(續)

(除特別說明外，金額單位為人民幣千元)

## 17 發放貸款及墊款(續)

## (b) 按客戶行業分佈情況分析(續)

	2023年		有抵質押的 貸款及墊款
	金額	百分比	
租賃及商業服務業	117,769,558	35.47%	33,062,023
批發及零售業	38,401,722	11.57%	5,392,173
水資源、環境及公共設施管理業	22,134,212	6.67%	4,370,703
建築業	16,031,883	4.83%	4,280,428
製造業	13,819,068	4.16%	2,803,611
採礦業	10,558,957	3.18%	6,108,036
交通運輸、倉儲和郵政服務業	10,551,470	3.18%	4,368,249
農、林、牧、漁業	9,667,137	2.91%	969,364
教育業	9,497,361	2.86%	854,565
房地產業	7,541,163	2.27%	4,865,201
衛生及社會工作業	4,703,024	1.42%	329,716
電力、燃氣及水生產和供應業	4,685,312	1.41%	434,527
住宿及餐飲業	1,561,433	0.47%	585,269
其他	6,038,835	1.83%	566,825
公司貸款及墊款小計	272,961,135	82.23%	68,990,690
個人貸款及墊款	47,529,874	14.32%	23,793,966
票據貼現	11,457,527	3.45%	-
發放貸款及墊款總額(不含應計利息)	331,948,536	100.00%	92,784,656



## 財務報告附註(續)

(除特別說明外，金額單位為人民幣千元)

## 17 發放貸款及墊款(續)

## (c) 按抵押品類型分析

	2024年	2023年
信用貸款	60,648,616	54,906,012
保證借款	196,895,078	184,257,868
抵押貸款	55,593,312	52,216,096
質押借款	33,947,996	40,568,560
發放貸款及墊款總額	347,085,002	331,948,536
應計利息	589,492	680,049
減：以攤餘成本計量的發放貸款及墊款減值 損失準備	(18,825,137)	(16,018,352)
發放貸款及墊款淨額	328,849,357	316,610,233

## (d) 已逾期貸款的逾期期限分析

	2024年				合計
	逾期 3個月以內 (含3個月)	逾期 3個月至1年 (含1年)	逾期 1年至3年 (含3年)	逾期 3年以上	
信用貸款	524,951	999,179	187,883	3,248	1,715,261
保證借款	318,214	636,083	399,692	189,010	1,542,999
抵押貸款	389,624	614,706	1,299,352	91,828	2,395,510
質押借款	1,900	14,693	24,105	91,900	132,598
合計	1,234,689	2,264,661	1,911,032	375,986	5,786,368
佔發放貸款及墊款總額的百分比	0.36%	0.65%	0.55%	0.11%	1.67%

## 財務報告附註(續)

(除特別說明外，金額單位為人民幣千元)

## 17 發放貸款及墊款(續)

## (d) 已逾期貸款的逾期期限分析(續)

	逾期	逾期	2023年 逾期	逾期	合計
	3個月以內 (含3個月)	3個月至1年 (含1年)	1年至3年 (含3年)	3年以上	
信用貸款	347,055	493,054	28,906	3,656	872,671
保證借款	492,391	293,575	523,756	17,634	1,327,356
抵押貸款	1,273,569	2,306,675	401,337	148,240	4,129,821
質押借款	17,500	6,605	91,900	-	116,005
合計	<u>2,130,515</u>	<u>3,099,909</u>	<u>1,045,899</u>	<u>169,530</u>	<u>6,445,853</u>
佔發放貸款及墊款總額的百分比	<u>0.64%</u>	<u>0.93%</u>	<u>0.32%</u>	<u>0.05%</u>	<u>1.94%</u>

已逾期貸款是指所有或部分本金或利息已逾期1天以上(含1天)的貸款。

## 財務報告附註(續)

(除特別說明外，金額單位為人民幣千元)

## 17 發放貸款及墊款(續)

## (e) 發放貸款及墊款和減值損失準備

	評估未來 12個月預期 信用損失	2024年		合計
		評估整個 存續期預期信 用損失—未發 生信用減值	評估整個 存續期預期信 用損失—已發 生信用減值	
以攤餘成本計量的發放貸款及墊款總額	290,775,388	42,263,560	6,125,371	339,164,319
減：減值損失撥備	(6,714,773)	(7,368,089)	(4,742,275)	(18,825,137)
以攤餘成本計量的發放貸款及 墊款賬面價值	284,060,615	34,895,471	1,383,096	320,339,182
以公允價值計量且其變動計入其他綜合 收益的發放貸款及墊款賬面價值	8,510,175	—	—	8,510,175
發放貸款及墊款賬面價值合計	292,570,790	34,895,471	1,383,096	328,849,357

## 財務報告附註(續)

(除特別說明外，金額單位為人民幣千元)

## 17 發放貸款及墊款(續)

## (e) 發放貸款及墊款和減值損失準備(續)

	評估未來 12個月預期 信用損失	2023年		合計
		評估整個 存續期預期信 用損失—未發 生信用減值	評估整個 存續期預期信 用損失—已發 生信用減值	
以攤餘成本計量的發放貸款及墊款總額	288,585,993	25,821,951	6,763,114	321,171,058
減：減值損失撥備	<u>(5,706,936)</u>	<u>(4,643,801)</u>	<u>(5,667,615)</u>	<u>(16,018,352)</u>
以攤餘成本計量的發放貸款及 墊款賬面價值	282,879,057	21,178,150	1,095,499	305,152,706
以公允價值計量且其變動計入其他綜合 收益的發放貸款及墊款賬面價值	<u>11,457,527</u>	<u>-</u>	<u>-</u>	<u>11,457,527</u>
發放貸款及墊款賬面價值合計	<u>294,336,584</u>	<u>21,178,150</u>	<u>1,095,499</u>	<u>316,610,233</u>

## 財務報告附註(續)

(除特別說明外，金額單位為人民幣千元)

## 17 發放貸款及墊款(續)

## (f) 減值損失準備變動情況

## (i) 以攤餘成本計量的減值損失準備變動如下：

	未來12個月 預期信用損失	2024年		合計
		整個存續期 預期信用損失 —未發生 信用減值	整個存續期 預期信用損失 —已發生 信用減值	
於1月1日	5,706,936	4,643,801	5,667,615	16,018,352
轉移至：				
—未來12個月預期信用損失	266,086	(182,413)	(83,673)	—
—整個存續期預期信用損失：				
未發生信用減值	(283,519)	723,822	(440,303)	—
—整個存續期預期信用損失：				
已發生信用減值	(45,328)	(76,473)	121,801	—
本年計提	1,070,712	2,259,352	1,574,345	4,904,409
核銷	—	—	(2,385,372)	(2,385,372)
收回	—	—	358,437	358,437
其他	(114)	—	(70,575)	(70,689)
於12月31日	<u>6,714,773</u>	<u>7,368,089</u>	<u>4,742,275</u>	<u>18,825,137</u>

## 財務報告附註(續)

(除特別說明外，金額單位為人民幣千元)

## 17 發放貸款及墊款(續)

## (f) 減值損失準備變動情況(續)

## (i) 以攤餘成本計量的減值損失準備變動如下:(續)

	2023年			合計
	未來12個月 預期信用損失	整個存續期	整個存續期	
		預期信用損失 —未發生 信用減值	預期信用損失 —已發生 信用減值	
於1月1日	5,074,375	5,411,763	4,691,714	15,177,852
轉移至：				
—未來12個月預期信用損失	1,087,367	(1,024,855)	(62,512)	—
—整個存續期預期信用損失：				
未發生信用減值的貸款	(49,481)	315,794	(266,313)	—
—整個存續期預期信用損失：				
已發生信用減值的貸款	(16,287)	(14,587)	30,874	—
本年(轉回)/計提	(388,988)	(44,314)	3,250,490	2,817,188
核銷	—	—	(2,028,012)	(2,028,012)
收回	—	—	208,191	208,191
其他	(50)	—	(156,817)	(156,867)
於12月31日	<u>5,706,936</u>	<u>4,643,801</u>	<u>5,667,615</u>	<u>16,018,352</u>

## 財務報告附註(續)

(除特別說明外，金額單位為人民幣千元)

## 17 發放貸款及墊款(續)

## (f) 減值損失準備變動情況(續)

(ii) 以公允價值計量且其變動計入其他綜合收益的貸款的減值損失準備變動如下：

	2024年			合計
	未來12個月 預期信用損失	整個存續期 預期信用損失	整個存續期 預期信用損失	
		—未發生 信用減值	—已發生 信用減值	
於1月1日	8,418	-	-	8,418
本年轉回	(167)	-	-	(167)
於12月31日	<u>8,251</u>	<u>-</u>	<u>-</u>	<u>8,251</u>
	2023年			
	未來12個月 預期信用損失	整個 存續期預期 信用損失	整個 存續期預期 信用損失	合計
		—未發生 信用減值	—已發生 信用減值	
於1月1日	5,510	-	-	5,510
本年計提	<u>2,908</u>	<u>-</u>	<u>-</u>	<u>2,908</u>
於12月31日	<u>8,418</u>	<u>-</u>	<u>-</u>	<u>8,418</u>

## 財務報告附註(續)

(除特別說明外，金額單位為人民幣千元)

## 18 金融投資

	附註	2024年	2023年
以公允價值計量且其變動計入當期損益的 金融投資	(a)	72,271,366	80,406,906
以公允價值計量且其變動計入其他綜合收益的 金融投資	(b)	55,201,707	57,880,290
以攤餘成本計量的金融投資	(c)	75,825,276	73,669,697
合計		203,298,349	211,956,893

## (a) 以公允價值計量且其變動計入當期損益的金融投資

	附註	2024年	2023年
以下中國境內機構發行的債券	(i)		
—政府		15,186,903	18,752,888
—政策性銀行		8,575,486	10,183,962
—銀行及其他金融機構		4,903,173	7,880,364
小計		28,665,562	36,817,214
—非上市		28,665,562	36,817,214
證券公司發行的收益憑證			
—非上市		—	103,817
由公募基金管理人管理的投資基金			
—非上市		43,605,804	43,485,875
合計		72,271,366	80,406,906

附註：

- (i) 若干債券用於回購協議、向中央銀行借款及特定客戶吸收存款的質押(附註23(a))。概無其他投資存在投資變現的重大限制。



## 財務報告附註(續)

(除特別說明外，金額單位為人民幣千元)

## 18 金融投資(續)

## (b) 以公允價值計量且其變動計入其他綜合收益的金融投資

	附註	2024年	2023年
以下中國境內機構發行的債券	(i)		
— 政府		34,160,208	28,854,934
— 政策性銀行		12,208,569	17,500,826
— 銀行及其他金融機構		—	100,260
— 企業		7,611,173	9,888,463
小計		53,979,950	56,344,483
— 上市		6,323,599	7,365,705
— 非上市		47,656,351	48,978,778
資產支持證券			
— 上市		376,022	383,782
股權投資	(ii), (iii)		
— 非上市		37,750	37,750
應計利息		807,985	1,114,275
合計		55,201,707	57,880,290

附註：

- (i) 若干債券用於回購協議、向中央銀行借款及特定客戶吸收存款的質押(附註23(a))。概無其他投資存在投資變現的重大限制。
- (ii) 本行將非交易性股權投資指定為以公允價值計量且其變動計入其他綜合收益的金融投資。本報告期間本行未處置該類股權投資，無從其他綜合收益轉入留存收益的累計利得或損失。
- (iii) 截至2024年12月31日止年度，自按公允價值計量且其變動計入其他綜合收益的股本投資收取現金股息0.11百萬元(2023年：無)。

## 財務報告附註(續)

(除特別說明外，金額單位為人民幣千元)

## 18 金融投資(續)

## (b) 以公允價值計量且其變動計入其他綜合收益的金融投資(續)

附註：(續)

(iv) 以公允價值計量且其變動計入其他綜合收益的金融投資階段劃分如下：

	截至2024年12月31日			
	12個月預期 信用損失	存續期內	存續期內	合計
		預期信用損失	預期信用損失	
		-未發生 信用減值	-已發生 信用減值	
於12月31日之餘額	52,732,025	2,469,682	-	55,201,707

	截至2023年12月31日			
	12個月預期 信用損失	存續期內	存續期內	合計
		預期信用損失	預期信用損失	
		-未發生 信用減值	-已發生 信用減值	
於12月31日之餘額	55,552,610	2,247,988	79,692	57,880,290

## 財務報告附註(續)

(除特別說明外，金額單位為人民幣千元)

## 18 金融投資(續)

## (b) 以公允價值計量且其變動計入其他綜合收益的金融投資(續)

(v) 以公允價值計量且其變動計入其他綜合收益的金融投資減值準備變動如下：

	未來12個月 預期信用損失	2024年		合計
		整個存續期 預期信用損失 —未發生 信用減值	整個存續期 預期信用損失 —已發生 信用減值	
於1月1日的餘額	25,609	106,675	440,000	572,284
轉移至：				
—未來12個月預期信用損失	1,806	(1,806)	—	—
—整個存續期預期信用損失				
—未發生信用減值：	(2,558)	2,558	—	—
本年轉回	1,083	49,097	(100)	(50,280)
收回	—	—	100	100
於12月31日的餘額	<u>23,774</u>	<u>58,330</u>	<u>440,000</u>	<u>522,104</u>
	未來12個月 預期信用損失	2023年		合計
		整個存續期 預期信用損失 —未發生 信用減值	整個存續期 預期信用損失 —已發生 信用減值	
於1月1日的餘額	15,749	—	399,614	415,363
轉移至：				
—整個存續期預期信用損失				
—未發生信用減值：	(2,750)	2,750	—	—
本年計提	12,610	103,925	440,386	556,921
核銷	—	—	(400,000)	(400,000)
於12月31日的餘額	<u>25,609</u>	<u>106,675</u>	<u>440,000</u>	<u>572,284</u>

對以公允價值計量且其變動計入其他綜合收益的金融投資計提的減值損失準備於其他綜合收益中確認，而不減少其於合併財務狀況表中列示的金融投資的賬面價值，且於損益中確認任何減值損失或利得。

## 財務報告附註(續)

(除特別說明外，金額單位為人民幣千元)

## 18 金融投資(續)

## (c) 以攤餘成本計量的金融投資

	附註	2024年	2023年
以下中國境內機構發行的債券	(i)		
— 政府		41,403,650	33,873,636
— 政策性銀行		9,971,433	9,733,229
— 企業		16,256,856	18,483,997
小計		67,631,939	62,090,862
上市		14,026,724	15,248,165
非上市		53,605,215	46,842,697
資產管理公司管理的投資管理產品		6,378,905	8,437,449
其他投資管理產品		2,697,143	4,297,439
私募債權融資計劃		—	90,000
小計		9,076,048	12,824,888
應計利息		1,026,671	1,044,089
減：減值準備	(ii)	(1,909,382)	(2,290,142)
合計		75,825,276	73,669,697

(i) 若干債券用於回購協議、向中央銀行借款及特定客戶吸收存款的質押(附註23(a))。概無其他投資存在投資變現的重大限制。

## 財務報告附註(續)

(除特別說明外，金額單位為人民幣千元)

## 18 金融投資(續)

## (c) 以攤餘成本計量的金融投資(續)

(ii) 以攤餘成本計量的金融投資的階段劃分如下：

	12個月預期 信用損失	於2024年12月31日		合計
		存續期內 預期信用損失 -未發生 信用減值	存續期內 預期信用損失 -已發生 信用減值	
		以攤餘成本計量的金融投資 減值損失準備	69,523,447 (220,321)	
於12月31日之餘額	<u>69,303,126</u>	<u>6,305,056</u>	<u>217,094</u>	<u>75,825,276</u>
	12個月預期 信用損失	於2023年12月31日		合計
		存續期內 預期信用損失 -未發生 信用減值	存續期內 預期信用損失 -已發生 信用減值	
		以攤餘成本計量的金融投資 減值損失準備	67,776,455 (331,175)	
於12月31日之餘額	<u>67,445,280</u>	<u>5,973,255</u>	<u>251,162</u>	<u>73,669,697</u>



## 財務報告附註(續)

(除特別說明外，金額單位為人民幣千元)

## 19 對聯營企業的投資

	附註	2024年	2023年
對聯營企業的投資	(a)	240,164	270,572

(a) 下表載列的本行聯營企業對於本行並非個別重大，均為非上市公司實體，且無法取得市場報價。

名稱	附註	2024年	2023年	成立及註冊地點	業務範圍
貴陽白雲德信村鎮銀行股份有限公司	(i)	15.00%	15.00%	貴州省貴陽市	商業銀行
清鎮興邦村鎮銀行有限責任公司	(i)	17.87%	17.87%	貴州省貴陽市	商業銀行
遵義播州匯隆村鎮銀行有限責任公司	(i)	15.00%	15.00%	貴州省遵義市	商業銀行
綏陽黔北村鎮銀行有限責任公司	(i)	15.00%	15.00%	貴州省遵義市	商業銀行
遵義匯川黔興村鎮銀行有限責任公司		20.00%	20.00%	貴州省遵義市	商業銀行
六盤水鐘山涼都村鎮銀行股份有限公司		20.23%	20.23%	貴州省六盤水市	商業銀行
盤州萬和村鎮銀行有限責任公司		20.00%	20.00%	貴州省六盤水市	商業銀行
平壩鼎立村鎮銀行有限責任公司		45.24%	45.24%	貴州省安順市	商業銀行
安順西航南馬村鎮銀行有限責任公司		20.95%	20.95%	貴州省安順市	商業銀行
龍里國豐村鎮銀行有限責任公司		25.36%	25.36%	貴州省黔南布依族 苗族自治州	商業銀行
都勻融通村鎮銀行有限責任公司		20.00%	20.00%	貴州省黔南布依族 苗族自治州	商業銀行
銅仁豐源村鎮銀行有限責任公司		20.00%	20.00%	貴州省銅仁市	商業銀行
凱里東南村鎮銀行有限責任公司		20.00%	20.00%	貴州省黔东南苗族 侗族自治州	商業銀行

## 財務報告附註(續)

(除特別說明外，金額單位為人民幣千元)

## 19 對聯營企業的投資(續)

- (i) 於2024年12月31日及2023年12月31日，本行持有貴陽白雲德信村鎮銀行股份有限公司15.00%的股份，清鎮興邦村鎮銀行有限責任公司17.87%的股份，遵義播州匯隆村鎮銀行有限責任公司15.00%的股份及綏陽黔北村鎮銀行有限責任公司15.00%的股份。本行向該等村鎮銀行派出了董事，對該等村鎮銀行的經營產生了重大影響。

下表載列本行個別非重大的聯營企業的綜合信息：

	2024年	2023年
本行財務狀況表中個別非重大的聯營企業的賬面總值	240,164	270,572
宣派現金股息	210	240
本行於聯營企業的經營成果所佔的份額的合計		
— 持續經營業務產生的損失	(9,774)	(13,357)
— 長期股權投資減值損失	(20,424)	—
— 其他綜合收益	—	—
綜合收益總額	<u>(30,198)</u>	<u>(13,357)</u>



## 財務報告附註(續)

(除特別說明外，金額單位為人民幣千元)

## 20 物業及設備

	物業	車輛	電子設備 及其他	在建工程	合計
<b>成本</b>					
於2023年1月1日	4,791,461	63,378	627,868	83,592	5,566,299
增加	8,058	2,376	47,947	138,187	196,568
減少	(17,066)	-	(32,710)	-	(49,776)
轉出	-	-	-	(16,280)	(16,280)
於2023年12月31日	4,782,453	65,754	643,105	205,499	5,696,811
增加	39,872	-	89,773	1,619	131,264
減少	-	(197)	(29,523)	-	(29,720)
轉入/(轉出)	153,225	-	31	(201,144)	(47,888)
於2024年12月31日	4,975,550	65,557	703,386	5,974	5,750,467
<b>累計折舊</b>					
於2023年1月1日	(1,161,355)	(58,947)	(529,319)	-	(1,749,621)
增加	(230,478)	(1,081)	(57,692)	-	(289,251)
減少	918	-	31,612	-	32,530
於2023年12月31日	(1,390,915)	(60,028)	(555,399)	-	(2,006,342)
增加	(241,129)	(798)	(39,179)	-	(281,106)
減少	-	191	28,339	-	28,530
轉出	9,262	-	-	-	9,262
於2024年12月31日	(1,622,782)	(60,635)	(566,239)	-	(2,249,656)
<b>賬面價值淨值</b>					
於2023年12月31日	3,391,538	5,726	87,706	205,499	3,690,469
於2024年12月31日	3,352,768	4,922	137,147	5,974	3,500,811

## 財務報告附註(續)

(除特別說明外，金額單位為人民幣千元)

## 20 物業及設備(續)

於2024年12月31日，本行尚未辦理完產權手續的物業的賬面價值為人民幣256.91百萬元(2023年12月31日：人民幣462.80百萬元)。本行正在辦理上述物業的產權手續，本行董事認為在辦理產權手續上不會產生重大成本。

本行房屋及建築物的賬面價值按土地剩餘租期分析如下：

	2024年	2023年
於中國境內持有		
—中期租賃(10-50年)	2,585,997	2,731,700
—長期租賃(超過50年)	766,771	659,838
合計	<u>3,352,768</u>	<u>3,391,538</u>

## 21 遞延所得稅資產及負債

## (a) 按性質分析

	2024年		2023年	
	可抵扣/ (應納稅) 暫時性差異	遞延所得 稅資產/ (負債)	可抵扣/ (應納稅) 暫時性差異	遞延所得 稅資產/ (負債)
遞延所得稅資產				
—減值損失準備	26,261,380	6,565,345	21,856,276	5,464,069
—應付職工薪酬	1,092,914	273,228	1,156,225	289,056
—補充退休福利	339,600	84,899	301,060	75,265
—其他	865,324	216,331	599,240	149,810
小計	<u>28,559,218</u>	<u>7,139,803</u>	<u>23,912,801</u>	<u>5,978,200</u>
遞延所得稅負債				
—金融資產公允價值變動	(2,581,268)	(645,316)	(465,533)	(116,383)
—其他	(238,815)	(59,704)	(296,437)	(74,109)
小計	<u>(2,820,083)</u>	<u>(705,020)</u>	<u>(761,970)</u>	<u>(190,492)</u>
淨額	<u>25,739,135</u>	<u>6,434,783</u>	<u>23,150,831</u>	<u>5,787,708</u>

## 財務報告附註(續)

(除特別說明外，金額單位為人民幣千元)

## 21 遞延所得稅資產及負債(續)

## (b) 遞延所得稅變動情況

	減值 損失準備	應付 職工薪酬	補充 退休福利	金融資產 公允 價值變動	其他	遞延所得 稅資產/ (負債)
2023年1月1日	4,783,110	288,635	62,543	119,275	37,454	5,291,017
於損益確認	720,917	421	9,077	(11,348)	38,247	757,314
於其他綜合收益確認	(39,958)	—	3,645	(224,310)	—	(260,623)
2023年12月31日	5,464,069	289,056	75,265	(116,383)	75,701	5,787,708
於損益確認	1,088,690	(15,828)	1,267	(174,061)	80,926	980,994
於其他綜合收益確認	12,586	—	8,367	(354,872)	—	(333,919)
2024年12月31日	<u>6,565,345</u>	<u>273,228</u>	<u>84,899</u>	<u>(645,316)</u>	<u>156,627</u>	<u>6,434,783</u>

## 22 其他資產

	附註	2024年	2023年
使用權資產	(a)	238,815	296,437
無形資產	(b)	157,609	157,323
遞延費用		115,188	103,660
抵債資產		31,632	19,368
投資性房地產	(c)	17,574	9,072
應收利息	(d)	3,996	5,399
其他應收款項		<u>226,498</u>	<u>312,075</u>
合計		<u>791,312</u>	<u>903,334</u>

## 財務報告附註(續)

(除特別說明外，金額單位為人民幣千元)

## 22 其他資產(續)

## (a) 使用權資產

物業

**成本：**

於2023年1月1日	721,465
增加	106,689
減少	(123,720)
	<hr/>
於2023年12月31日	704,434
增加	72,562
減少	(142,994)
	<hr/>
於2024年12月31日	<hr/> <hr/> 634,002

**累計折舊：**

於2023年1月1日	(402,045)
增加	(124,865)
減少	118,913
	<hr/>
於2023年12月31日	(407,997)
增加	(121,586)
減少	134,396
	<hr/>
於2024年12月31日	<hr/> <hr/> (395,187)

**賬面價值淨值：**

於2023年12月31日	<hr/> <hr/> 296,437
於2024年12月31日	<hr/> <hr/> <hr/> <hr/> 238,815

## 財務報告附註(續)

(除特別說明外，金額單位為人民幣千元)

## 22 其他資產(續)

## (b) 無形資產

	電腦軟件	土地使用權	合計
<b>成本：</b>			
於2023年1月1日	198,812	112,117	310,929
增加	22,101	-	22,101
減少	(16,762)	(61,785)	(78,547)
轉入	1,426	-	1,426
於2023年12月31日	205,577	50,332	255,909
增加	16,613	-	16,613
減少	(3,771)	-	(3,771)
轉入	9,765	-	9,765
於2024年12月31日	228,184	50,332	278,516
<b>累計攤銷：</b>			
於2023年1月1日	(68,918)	(30,107)	(99,025)
增加	(22,303)	(1,719)	(24,022)
減少	4,822	19,639	24,461
於2023年12月31日	(86,399)	(12,187)	(98,586)
增加	(24,141)	(1,145)	(25,286)
減少	2,965	-	2,965
於2024年12月31日	(107,575)	(13,332)	(120,907)
<b>賬面價值：</b>			
於2023年12月31日	119,178	38,145	157,323
於2024年12月31日	120,609	37,000	157,609

## 財務報告附註(續)

(除特別說明外，金額單位為人民幣千元)

## 22 其他資產(續)

## (c) 投資性房地產

## 投資性房地產

**成本：**

於2023年1月1日	19,444
轉入	—
於2023年12月31日	19,444
轉入	16,732
於2024年12月31日	36,176

**累計折舊：**

於2023年1月1日	(9,428)
增加	(944)
於2023年12月31日	(10,372)
增加	(1,278)
轉入	(6,952)
於2024年12月31日	(18,602)

**賬面價值：**

於2023年12月31日	9,072
於2024年12月31日	17,574

## 財務報告附註(續)

(除特別說明外，金額單位為人民幣千元)

## 22 其他資產(續)

## (d) 應收利息

	2024年	2023年
應收利息產生自：		
發放貸款及墊款	7,704	7,070
以攤餘成本計量的金融投資	-	824
小計	7,704	7,894
減：減值準備	(3,708)	(2,495)
總計	3,996	5,399

於2024年12月31日，應收利息僅包括相關金融工具已到期但於財務狀況表日尚未收取的利息。基於實際利率法的金融工具利息已反映在相應金融工具的餘額中。

## 財務報告附註(續)

(除特別說明外，金額單位為人民幣千元)

## 23 抵押資產

## (a) 用作抵押品資產

	2024年	2023年
向中央銀行借款：		
— 以公允價值計量且其變動計入 當期損益的金融投資	3,465,277	7,716,922
— 以公允價值計量且其變動計入 其他綜合收益的金融投資	9,472,786	14,133,377
— 以攤餘成本計量的金融投資	39,015,819	23,394,685
小計	51,953,882	45,244,984
用於吸收存款：		
— 以公允價值計量且其變動計入 當期損益的金融投資	1,198,409	3,089,323
— 以公允價值計量且其變動計入 其他綜合收益的金融投資	9,148,076	10,651,861
— 以攤餘成本計量的金融投資	23,998,286	14,038,744
小計	34,344,771	27,779,928
合計	86,298,653	73,024,912

本行抵押部分資產用作向中央銀行借款及特定客戶吸收存款的擔保物。

## (b) 收到的抵押資產

本行按一般拆借業務的標準條款進行買入返售協議交易，並相應持有交易項下的抵押品。於2024年12月31日，本行收到的抵押資產的賬面價值為人民幣21,580.00百萬元（2023年：人民幣1,653.12百萬元）。



## 財務報告附註(續)

(除特別說明外，金額單位為人民幣千元)

## 24 同業及其他金融機構存放款項

按對手方類型及所在地區分析

	2024年	2023年
存放中國內地款項		
— 銀行	10,264,429	9,830,528
— 其他金融機構	12,401,902	15,456,583
小計	22,666,331	25,287,111
應計利息	121,828	95,382
合計	22,788,159	25,382,493

## 25 拆入資金

按對手方類型及所在地區分析

	2024年	2023年
中國內地		
— 銀行	3,705,000	4,941,100
應計利息	2,481	3,528
合計	3,707,481	4,944,628

## 財務報告附註(續)

(除特別說明外，金額單位為人民幣千元)

## 26 吸收存款

	2024年	2023年
活期存款		
—公司客戶	85,340,366	85,981,136
—個人客戶	46,208,566	41,856,629
小計	131,548,932	127,837,765
定期存款		
—公司客戶	84,353,453	82,250,755
—個人客戶	143,480,199	131,505,379
小計	227,833,652	213,756,134
保證金存款	5,464,177	7,123,043
財政性存款	1,933,926	142,210
匯出匯票及應解匯款	258,554	519,420
小計	367,039,241	349,378,572
應計利息	7,962,591	6,867,673
合計	375,001,832	356,246,245

## 財務報告附註(續)

(除特別說明外，金額單位為人民幣千元)

## 27 已發行債券

	附註	2024年	2023年
已發行同業存單	(a)	73,783,968	75,511,603
已發行金融債券	(b)	15,999,788	18,498,944
應計利息		301,893	257,257
合計		90,085,649	94,267,804

## (a) 已發行同業存單

- (i) 本行於2023年發行面值總額人民幣103,370.00百萬元同業存單，存期為3至12個月。實際年利率介乎2.25%至2.87%。
- (ii) 本行於2024年發行面值總額人民幣97,380.00百萬元同業存單，存期為1至12個月。實際年利率介乎1.72%至2.59%。
- (iii) 於2024年12月31日，本行在銀行同業市場已發行未清償同業存單的公允價值為人民幣73,862.76百萬元(2023年12月31日：人民幣74,672.51百萬元)。

## (b) 已發行金融債券

- (i) 本行於2021年12月發行面值為人民幣5,000.00百萬元三年期固定利率綠色金融債券，票面年利率為3.45%。該債券已於2024年12月13日兌付。
- (ii) 本行於2022年3月發行面值為人民幣3,000.00百萬元三年期固定利率綠色金融債券，票面年利率為3.27%。
- (iii) 本行於2022年12月發行面值為人民幣4,000.00百萬元三年期固定利率小微企業債，票面利率為3.45%。
- (iv) 本行於2023年2月發行面值為人民幣4,000.00百萬元三年期固定利率小微企業債，票面利率為3.30%。
- (v) 本行於2023年5月發行面值為人民幣2,500.00百萬元三年期固定利率三農專項金融債，票面利率為3.04%。
- (vi) 本行於2024年3月發行面值為人民幣2,500.00百萬元三年期固定利率三農專項金融債，票面利率為2.69%。
- (vii) 於2024年12月31日，本行在銀行同業市場已發行未清償金融債券的公允價值為人民幣16,522.54百萬元(2023年12月31日：人民幣18,674.12百萬元)。

## 財務報告附註(續)

(除特別說明外，金額單位為人民幣千元)

## 28 其他負債

	附註	2024年	2023年
應付職工薪酬	(a)	1,766,923	1,606,557
代收代付款項		582,214	346,473
其他應付稅項		306,235	283,284
租賃負債		220,540	286,458
信貸承諾準備	(b)	82,313	111,250
應付股息		44,897	91,669
合同負債		8,247	20,197
其他應付款		1,075,382	486,695
合計		<u>4,086,751</u>	<u>3,232,583</u>

## (a) 應付職工薪酬

	2024年	2023年
應付工資、獎金及津貼	1,309,658	1,210,981
應付社會保險	111,257	87,733
工會經費和職工教育經費	6,408	6,783
應付補充退休福利	339,600	301,060
合計	<u>1,766,923</u>	<u>1,606,557</u>

## 財務報告附註(續)

(除特別說明外，金額單位為人民幣千元)

## 28 其他負債(續)

## (a) 應付職工薪酬(續)

**補充退休福利**

本行的補充退休福利包括提前退休計劃及補充退休計劃。本行向自願同意在退休年齡前退休的職工，在提前退休日至法定退休日期間支付提前退休福利。本行向合資格職工提供補充退休計劃。本行的設定提存計劃包括社會養老金保險計劃和年金計劃，發生時確認為費用。本行不得使用沒收的供款以減少現有供款水準。

補充退休福利的金額是指截至12月31日，本行承諾向合資格職工支付預估未來福利總金額的現值。本行就補充退休福利承擔的義務乃由來自韋萊韜悅公共有限公司的合格外部獨立精算師(中國精算師協會會員和美國精算師協會會員)按預計單位進賬法進行評估。

(i) 本行補充退休福利餘額如下：

	2024年	2023年
提前退休計劃現值	40,870	58,190
補充退休福利的現值	298,730	242,870
合計	<u>339,600</u>	<u>301,060</u>

## 財務報告附註(續)

(除特別說明外，金額單位為人民幣千元)

## 28 其他負債(續)

## (a) 應付職工薪酬(續)

## 補充退休福利(續)

(ii) 本行補充退休福利變動如下：

	2024年	2023年
於1月1日	301,060	250,170
本年支付的福利	(19,699)	(20,240)
於損益確認的變動	24,769	56,550
於其他綜合收益確認的變動	33,470	14,580
	<u>339,600</u>	<u>301,060</u>
於12月31日	339,600	301,060

(iii) 本行的主要精算假設如下：

## 提前退休計劃

	2024年	2023年
折現率	1.25%	2.25%
退休年齡		
— 男性	60	60
— 女性	55	55
年度提取率	3.00%	3.00%

## 補充退休計劃

	2024年	2023年
折現率	2.00%	2.75%
退休年齡		
— 男性	60	60
— 女性	55	55
年度提取率	3.00%	3.00%

## 財務報告附註(續)

(除特別說明外，金額單位為人民幣千元)

## 28 其他負債(續)

## (b) 信貸承諾準備

	附註	2024年	2023年
信貸承諾準備	(i)	82,313	111,250

(i) 信貸承諾準備變動如下：

	未來12個月 預期信用損失	2024年		合計
		整個存續期 預期信用 損失—未發生 信用減值	整個存續期 預期信用 損失—已發生 信用減值	
於1月1日	108,661	271	2,318	111,250
轉移至：				
—未來12個月預期信用損失	293	(74)	(219)	—
—整個存續期預期信用損失： 未發生信用減值	(64)	120	(56)	—
—整個存續期預期信用損失： 已發生信用減值	(55)	(38)	93	—
本年(轉回)/計提	(29,266)	(196)	525	(28,937)
於12月31日	79,569	83	2,661	82,313

	未來12個月 預期信用損失	2023年		合計
		整個存續期 預期信用 損失—未發生 信用減值	整個存續期 預期信用 損失—已發生 信用減值	
於1月1日	252,018	514	1,604	254,136
轉移至：				
—整個存續期預期信用損失： 未發生信用減值	(4)	4	—	—
—整個存續期預期信用損失： 已發生信用減值	(5)	—	5	—
本年(轉回)/計提	(143,346)	(247)	709	(142,884)
其他	(2)	—	—	(2)
於12月31日	108,661	271	2,318	111,250

## 財務報告附註(續)

(除特別說明外，金額單位為人民幣千元)

## 29 股本

法定及已發行股本

	2024年	2023年
於中國境內的普通股	12,388,407	12,388,407
於香港上市的普通股(H股)	2,200,000	2,200,000
合計	14,588,047	14,588,047

於2019年12月30日，本行按發售價每股2.48港元發行2,200.00百萬股每股面值人民幣1.00元的H股(「H股發售」)。

所有H股已在香港聯合交易所有限公司上市。H股在各方面與現有中國境內普通股享有同等權益，包括收取所有宣派或作出的股息和分派的權利。



## 財務報告附註(續)

(除特別說明外，金額單位為人民幣千元)

## 30 儲備

## (a) 資本公積

	2024年	2023年
股份溢價	8,840,110	8,840,110
聯營企業變動	(170,019)	(170,019)
合計	<u>8,670,091</u>	<u>8,670,091</u>

## (b) 盈餘公積

於各報告期末的盈餘公積指法定盈餘公積及任意盈餘公積。

根據《中華人民共和國公司法》及本行的公司章程，本行在彌補以往年度累計虧損後需按淨利潤(根據中國企業會計準則釐定)的10%提取法定盈餘公積，當法定盈餘公積累計額達到本行註冊資本的50%時，可不再提取。

於2024年度，本行提取法定盈餘公積人民幣377.85百萬元(2023年：人民幣365.33百萬元)。

本行亦可根據股東決議案提取任意盈餘公積。

## (c) 一般風險準備

根據財政部頒佈的《金融企業準備金計提管理辦法》(財金[2012]20號)的相關規定，本行每年須從利潤分配中提取一般風險準備，該一般風險準備不得低於風險資產期末餘額的1.5%。

## 財務報告附註(續)

(除特別說明外，金額單位為人民幣千元)

## 30 儲備(續)

## (d) 公允價值儲備

	2024年	2023年
於1月1日	17,258	(655,674)
於其他綜合收益內確認的公允價值變動	1,280,471	638,578
於出售時轉至損益	139,019	258,664
減：遞延稅項	(354,872)	(224,310)
	<u>1,081,876</u>	<u>17,258</u>
於12月31日	<u>1,081,876</u>	<u>17,258</u>

## (e) 減值準備

	2024年	2023年
於1月1日	435,526	315,655
於其他綜合收益確認的減值損失	(50,346)	159,829
減：遞延稅項	12,586	(39,958)
	<u>397,766</u>	<u>435,526</u>
於12月31日	<u>397,766</u>	<u>435,526</u>

## 財務報告附註(續)

(除特別說明外，金額單位為人民幣千元)

## 30 儲備(續)

## (f) 設定受益計劃重估儲備

設定受益計劃重估儲備指重估設定受益計劃負債淨額而產生的稅後精算損益。

	2024年	2023年
於1月1日	(40,695)	(29,760)
於其他綜合收益確認的變動	(33,470)	(14,580)
減：遞延稅項	8,367	3,645
	<u>(65,798)</u>	<u>(40,695)</u>
於12月31日	(65,798)	(40,695)

## (g) 其他權益工具

經中國相關監管機構批准，本行於2022年8月4日在全國銀行間債券市場發行「22貴州銀行永續債01」人民幣2,500.00百萬元。單位票面金額為人民幣100.00元。自發行繳款截止日起每5年為一個票面利率調整期，在一個票面利率調整期內以約定的相同票面利率支付利息。該債券的存續期與本行持續經營存續期一致。

經中國相關監管機構批准，本行於2023年2月27日在全國銀行間債券市場發行「23貴州銀行永續債02」人民幣1,000.00百萬元。單位票面金額為人民幣100.00元。自發行繳款截止日起每5年為一個票面利率調整期，在一個票面利率調整期內以約定的相同票面利率支付利息。該債券的存續期與本行持續經營存續期一致。

本行自上述債券各自發行之日起5年後，在得到國家金融監督管理總局批准並滿足贖回條件的前提下，有權於每年付息日(含發行之日後第5年付息日)全部或部分贖回債券。

## 財務報告附註(續)

(除特別說明外，金額單位為人民幣千元)

## 30 儲備(續)

## (g) 其他權益工具(續)

在上述債券發行後，如發生不可預計的監管規則變化導致上述債券不再計入其他一級資本，本行有權全部而非部分地贖回上述債券。投資者不得回售上述債券。

上述債券的受償順序在存款人、一般債權人和處於高於上述債券順位的次級債務之後，本行股東持有的所有類別股份之前；上述債券與本行其他償還順序相同的其他一級資本工具同順位受償。

票面利率將在每個基準利率重置日(即自發行之日起每五年的日期)重置。調整後的票面利率將根據重置日的基準利率加上發行時確定的固定息差確定。上述債券不包含利率上調機制或任何其他贖回激勵措施。本行有權取消全部或部分上述債券派息，且不構成違約事件。上述債券採取非累積利息支付方式，即未向債券持有人足額派息的差額部分，不累積到下一計息年度。本行在行使該項權利時將充分考慮債券持有人的利益。本行可以自由支配取消的上述債券利息用於償付其他到期債務。取消全部或部分上述債券派息除構成對普通股的股息分配限制以外，不構成對本行的其他限制。

當無法生存觸發事件發生時，本行有權在無需獲得債券持有人同意的情況下，將債券的本金進行部分或全部減記。無法生存觸發事件是指以下兩種情形的較早發生者：(1)國家金融監督管理總局認定若不進行減記，本行將無法生存；(2)相關部門認定若不進行公共部門注資或提供同等效力的支持，本行將無法生存。減記部分不可恢復。

上述債券募集資金在扣除發行費用後，已依據適用法律和主管部門的批准用於補充本行其他一級資本。

本行於截至2023年12月31日止年度，並無取消分派付款，且相應利息人民幣112.50百萬元已支付予無固定期限資本債券持有人。

本行於截至2024年12月31日止年度，並無取消分派付款，且相應利息人民幣161.81百萬元已支付予無固定期限資本債券持有人。

## 財務報告附註(續)

(除特別說明外，金額單位為人民幣千元)

### 31 未分配利潤

#### (a) 利潤分配

本行於2025年3月31日董事會審議提議，截至2024年12月31日止年度利潤分配方案如下：

- 提取法定盈餘公積人民幣377.85百萬元；
- 向全體現有股東派發現金股息，每10股派人民幣0.5元(稅前)，共計人民幣729.40百萬元。

上述利潤分配方案尚待股東大會審議批准。

經本行於2024年6月6日召開的股東週年大會審議通過，全體股東同意截至2023年12月31日止年度利潤分配方案如下：

- 提取法定盈餘公積人民幣365.33百萬元；
- 提取一般風險準備人民幣560.00百萬元；及
- 向全體現有股東派發現金股息，每10股派人民幣0.5元(稅前)，共計人民幣729.40百萬元。

## 財務報告附註(續)

(除特別說明外，金額單位為人民幣千元)

## 32 在未納入合併財務報表範圍的結構化主體中的權益

## (a) 本行在第三方機構發起設立的結構化主體中享有的權益：

本行通過直接持有投資而在第三方機構發起設立的結構化主體中享有權益。這些結構化主體包括信託計劃項下的投資管理產品、證券公司管理的投資管理產品及金融機構發行的理財產品。這些結構化主體的性質和目的是代第三方投資者管理資產並賺取管理費，其融資方式是向投資者發行投資單位。

於12月31日，本行在未納入合併財務報表範圍的結構化主體中享有的權益的賬面價值及其在財務狀況表的相關資產負債項目列示如下：

	2024年		2023年	
	賬面價值	最大風險敞口	賬面價值	最大風險敞口
以公允價值計量且其變動計入當期損益的金融投資	43,605,804	43,605,804	43,485,875	43,485,875
以公允價值計量且其變動計入其他綜合收益的金融投資	376,022	376,022	383,782	383,782
以攤餘成本計量的金融投資	5,656,571	5,656,571	7,130,792	7,130,792
合計	<u>49,638,397</u>	<u>49,638,397</u>	<u>51,000,449</u>	<u>51,000,449</u>

於2024年12月31日及2023年12月31日，未納入合併範圍的結構化主體的賬面價值與最大風險敞口相等。

## 財務報告附註(續)

(除特別說明外，金額單位為人民幣千元)

### 32 在未納入合併財務報表範圍的結構化主體中的權益(續)

#### (b) 在本行作為發起人但未納入合併財務報表範圍的結構化主體中享有的權益：

本行管理的未納入合併財務報表範圍的結構化主體類型主要包括理財產品。管理該等結構化主體的目的為代表投資者管理資產並收取費用。本行所持權益包括就向該等結構化主體提供管理服務所收取的費用。

於2024年及2023年12月31日，本行管理的未納入合併財務報表範圍的理財產品所持資產淨值分別為人民幣20,391.62百萬元及人民幣23,901.30百萬元。本行並未在理財產品中持有任何投資，且從這些產品中獲取的管理費截至2024年12月31日止年度及2023年12月31日止年度分別為人民幣156,773千元及人民幣78,354千元。

報告期內，本行並無對該等未納入合併財務報表範圍的結構化主體提供任何財務或其他支持。

#### (c) 本行於年內發起但於12月31日未納入合併財務報表範圍但享有權益的結構化主體：

截至2024年12月31日止年度，本行於1月1日後發行並於12月31日前到期的非保本理財產品累計金額為人民幣1,769.39百萬元(2023年：人民幣269.60百萬元)。

## 財務報告附註(續)

(除特別說明外，金額單位為人民幣千元)

### 33 資本管理

本行的資本管理包括資本充足率管理、資本融資管理以及經濟資本管理三個方面。其中資本充足率管理是資本管理的重點。本行按照國家金融監督管理總局的指引計算資本充足率。本行資本分為核心一級資本、其他一級資本和二級資本。

資本充足率管理是資本管理的關鍵。資本充足率反映了本行的穩健經營和風險管理能力。資本充足率管理的主要目標是在滿足監管要求的基礎上，參考先進同業的資本充足率水準及自身經營環境及狀況，確定最佳資本充足率。

本行根據戰略發展計劃、業務擴張情況、風險變動趨勢等因素採用情景分析、壓力測試等方法預測、規劃和管理資本充足率。

2024年1月1日起本行按照國家金融監督管理總局2023年10月26日頒佈的《商業銀行資本管理辦法》及其他相關規定計算資本充足率。從2024年起，本行資本充足率指標按照銀行業監管併表口徑計算。2023年期間本行按照原中國銀監會2012年6月7日頒佈的《商業銀行資本管理辦法(試行)》及其他相關規定計算資本充足率。

根據《商業銀行資本管理辦法》，國家金融監督管理總局要求商業銀行核心一級資本充足率不低於5.00%，一級資本充足率不低於6.00%，資本充足率不低於8.00%，儲備資本要求為風險加權資產的2.5%，由核心一級資本滿足。

財務狀況表內及財務狀況表外風險加權資產乃使用不同風險權重進行計量，風險權重乃根據各資產和交易對手方的信用風險、市場風險及其他風險狀況以及任何合資格抵押品或擔保物釐定。

下文所示的本行的資本充足率及相關數據是按照中國企業會計準則編製的本行法定財務報表為基礎進行計算。



## 財務報告附註(續)

(除特別說明外，金額單位為人民幣千元)

## 33 資本管理(續)

於2024年及2023年12月31日，本行按照國家金融監督管理總局及原中國銀保監會的相關規定計算的資本充足率如下：

	2024年	2023年
核心一級資本總額		
—股本	14,588,047	14,588,047
—資本公積可計入部分	8,670,091	8,670,091
—其他綜合收益	1,413,844	412,089
—盈餘公積	3,354,828	2,976,977
—一般風險準備	6,150,000	5,590,000
—未分配利潤	14,630,669	12,681,219
	<hr/>	<hr/>
核心一級資本	48,807,479	44,918,423
核心一級資本扣除項	(2,655,906)	(1,724,589)
	<hr/>	<hr/>
核心一級資本淨額	46,151,573	43,193,834
	<hr/>	<hr/>
其他一級資本	3,499,484	3,499,484
	<hr/>	<hr/>
一級資本淨額	49,651,057	46,693,318
	<hr style="border-top: 1px dashed black;"/>	<hr style="border-top: 1px dashed black;"/>
二級資本		
—超額貸款損失準備	4,272,870	4,373,001
	<hr/>	<hr/>
二級資本淨額	4,272,870	4,373,001
	<hr style="border-top: 1px dashed black;"/>	<hr style="border-top: 1px dashed black;"/>
總資本淨額	53,923,927	51,066,319
	<hr style="border-top: 3px double black;"/>	<hr style="border-top: 3px double black;"/>
風險加權資產總額	377,203,300	383,889,981
核心一級資本充足率	12.24%	11.25%
一級資本充足率	13.16%	12.16%
資本充足率	14.30%	13.30%
	<hr style="border-top: 3px double black;"/>	<hr style="border-top: 3px double black;"/>

## 財務報告附註(續)

(除特別說明外，金額單位為人民幣千元)

## 34 現金流量表附註

## (a) 現金及現金等價物淨(減少)/增加

	2024年	2023年
於12月31日的現金及現金等價物	46,141,209	61,262,021
減：於1月1日的現金及現金等價物	<u>61,262,021</u>	<u>54,828,236</u>
現金及現金等價物淨(減少)/增加	<u>(15,120,812)</u>	<u>6,433,785</u>

## (b) 現金及現金等價物

	2024年	2023年
庫存現金	536,045	481,083
除限制性存款外的存放中央銀行款項	132,695	10,354,838
存放同業及其他金融機構款項	5,529,674	5,974,322
買入返售金融資產	20,445,940	1,651,839
交易性金融資產	<u>19,496,855</u>	<u>42,799,939</u>
合計	<u>46,141,209</u>	<u>61,262,021</u>

## 財務報告附註(續)

(除特別說明外，金額單位為人民幣千元)

## 34 現金流量表附註(續)

## (c) 融資活動所產生的負債變動

下表載列本行融資活動所產生負債的變動詳情(包括現金及非現金變動)。融資活動所產生的負債為現金流量於或未來現金流量將於本行的現金流量表中歸類為融資活動所產生現金流量的負債。

	已發行債券	租賃負債
於2024年1月1日	94,267,804	286,458
融資現金流量變動：		
新發行債券所得款項淨額	98,296,012	-
償付債務本金所支付的現金	(102,523,648)	-
償付已發行債券利息支付的現金	(2,323,481)	-
償付租賃負債所支付的現金	-	(140,137)
融資租賃現金流量變動總額	(6,551,117)	(140,137)
其他變動：		
租賃負債增加額	-	72,562
利息支出	2,368,962	10,255
其他	-	(8,598)
其他變動總額	2,368,962	74,219
於2024年12月31日	90,085,649	220,540

## 財務報告附註(續)

(除特別說明外，金額單位為人民幣千元)

## 34 現金流量表附註(續)

## (c) 融資活動所產生的負債變動(續)

	已發行債券	租賃負債
於2023年1月1日	84,790,579	307,983
融資現金流量變動：		
新發行債券所得款項淨額	109,870,000	-
償付債務本金所支付的現金	(100,450,000)	-
償付已發行債券利息支付的現金	(2,499,960)	-
償付租賃負債所支付的現金	-	(135,139)
融資租賃現金流量變動總額	6,920,040	(135,139)
其他變動		
租賃負債增加額	-	106,689
利息支出(附註3)	2,557,185	11,604
其他	-	(4,679)
其他變動總額	2,557,185	113,614
於2023年12月31日	94,267,804	286,458

## 財務報告附註(續)

(除特別說明外，金額單位為人民幣千元)

## 35 關聯方關係及交易

## (a) 本行關聯方

## (i) 主要股東

主要股東包括本行直接或間接持股5%或以上的股東，或有委任本行董事的股東。

於本行的持股比例：

	附註	2024年	2023年
貴州省財政廳		20.00%	20.00%
中國貴州茅台酒廠(集團)有限責任公司		12.00%	12.00%
遵義市國有資產投融資經營管理有限責任公司		6.55%	6.55%
貴州水投水務集團有限公司	(1)/(2)	4.44%	4.44%
貴州省水利投資(集團)有限責任公司	(1)/(2)/(3)	—	1.14%
貴州水投資本管理有限責任公司	(1)/(2)/(3)	1.31%	0.18%
深圳高速公路集團股份有限公司	(1)/(2)	2.92%	2.92%
貴州高速公路集團有限公司	(1)/(2)	2.06%	2.06%

## 財務報告附註(續)

(除特別說明外，金額單位為人民幣千元)

## 35 關聯方關係及交易(續)

## (a) 本行關聯方(續)

## (i) 主要股東(續)

- (1) 截至2024年12月31日，貴州高速公路集團有限公司不再向本行委任董事；貴州水投水務集團有限公司及其母公司貴州省水利投資(集團)有限責任公司控制的貴州水投資本管理有限責任公司合計持股超5.00%；深圳高速公路集團股份有限公司向本行委任一位董事。
- (2) 截至2023年12月31日，貴州省水利投資(集團)有限責任公司及其子公司貴州水投水務集團有限公司、貴州水投資本管理有限責任公司合計持股超5.00%；深圳高速公路集團股份有限公司、貴州高速公路集團有限公司分別向本行委任一位董事。
- (3) 於2024年4月28日，本行董事會審議通過了貴州省水利投資(集團)有限責任公司向貴州水投資本管理有限責任公司轉讓1.66億股本行股份的議案。轉讓後貴州水投資本管理有限責任公司持有本行股權佔比為1.31%。

## (ii) 本行的聯營企業

本行聯營企業的詳情載於附註19。

## (iii) 其他關聯方

其他關聯方可為個人或企業，包括本行董事會及監事會成員、高級管理人員及與其關係密切的家庭成員，以及本行董事會及監事會成員、高級管理人員及與其關係密切的家庭成員控制的、共同控制的或有重大影響的實體及其附屬公司及附註35(a)所載本行的主要股東或其控股股東控制的、共同控制的或有重大影響的實體。

## 財務報告附註(續)

(除特別說明外，金額單位為人民幣千元)

## 35 關聯方關係及交易(續)

## (b) 與關聯方(關鍵管理人員除外)之間的交易

## (i) 本行與主要股東之間的交易：

	2024年	2023年
年內交易		
利息收入	70,483	100,173
利息支出	79,828	79,323

	2024年	2023年
年末餘額		
發放貸款及墊款	2,012,436	1,298,416
金融投資	—	838,134
吸收存款	4,576,541	6,362,604

## (ii) 本行與其他關聯方之間的交易：

	2024年	2023年
年內交易		
利息收入	129,159	160,388
利息支出	931,827	698,070
投資收益	2,576	2,818

	2024年	2023年
年末餘額		
發放貸款及墊款	1,583,270	3,068,999
金融投資	2,008,096	608,774
其他資產	35,305	62,859
同業及其他金融機構存放款項	7,700,027	13,326,695
吸收存款	31,276,815	26,293,217
委託貸款	4,935,000	885,000
銀行承兌匯票及保函	80,541	244,210
信用卡未使用額度	3,049	3,523
信用卡透支金額	88	433

## 財務報告附註(續)

(除特別說明外，金額單位為人民幣千元)

## 35 關聯方關係及交易(續)

## (c) 關鍵管理人員

關鍵管理人員是指有權力並負責直接或間接地計劃、指揮和控制本行活動的人士，包括董事會及監事會成員以及高級管理人員。

## (i) 本行與關鍵管理人員之間的交易

	2024年	2023年
年內交易		
利息收入	-	11
利息支出	213	309

	2024年	2023年
年末餘額		
吸收存款	6,587	8,935
信用卡未使用額度	1,377	2,931
信用卡透支金額	53	79

## (ii) 關鍵管理人員薪酬

關鍵管理人員的合計薪酬如下表所示：

	2024年	2023年
年內關鍵管理人員薪酬	10,067	9,867



## 財務報告附註(續)

(除特別說明外，金額單位為人民幣千元)

### 35 關聯方關係及交易(續)

#### (d) 向董事、監事及高級人員發放貸款及墊款

	2024年	2023年
年末未償還相關貸款總額	-	-
年內未償還相關貸款總額的最高數目	-	746

於2024年12月31日，該等貸款的本金或利息概無任何到期未付金額，亦未計提任何減值準備(2023年12月31日：無)。

### 36 分部報告

本行按業務條線管理業務，與內部報送本行最高行政管理層供分配資源及評估表現的信息一致，本行根據以下經營分部界定報告分部：

#### 公司銀行業務

該分部向公司類客戶、政府機關和金融機構提供多種金融產品及服務。該等產品及服務包括公司貸款、貿易融資、存款服務、代理業務、財富管理服務、顧問服務、結算及清算服務以及承兌及擔保服務。

#### 零售銀行業務

該分部向個人客戶提供一系列金融產品及服務。該等產品及服務包括個人貸款、存款服務、個人財富管理服務及匯款服務。

## 財務報告附註(續)

(除特別說明外，金額單位為人民幣千元)

## 36 分部報告(續)

### 資金業務

該分部涵蓋本行的資金業務，包括於銀行間進行同業拆借交易、回購交易及投資。其亦買賣債券。金融市場經營分部還對本行整體流動性頭寸進行管理，包括發行債券。

### 其他業務

該分部包括不能直接歸屬於或以合理基準分配到某一分部的資產、負債、收入和支出。

分部資產及負債和分部收入、支出及經營業績是按照本行會計政策計量。

內部收費及轉讓定價是參考市價確定，並已在各分部的業績中反映。與第三方交易產生的利息收入和支出以「外部利息淨收入／支出」列示。內部收費及轉讓定價調整所產生的利息淨收入和支出以「內部利息淨收入／支出」列示。

分部收入、支出、資產及負債包含直接歸屬某一分部，以及按合理的基準分配至該分部的項目。分部收入、支出、資產及負債在銀行內部餘額及銀行內部交易作為合併過程的一部分抵銷前已確定。分部資本開支是指在報告期間內購入的物業及設備、無形資產及其他長期資產所發生的支出總額。

## 財務報告附註(續)

(除特別說明外，金額單位為人民幣千元)

## 36 分部報告(續)

	2024年				合計
	公司銀行 業務	零售銀行 業務	資金業務	其他業務	
營業收入					
外部淨利息收入/(支出)	11,112,595	(2,570,889)	620,345	-	9,162,051
分部淨利息(支出)/收入	<u>(4,362,078)</u>	<u>5,012,033</u>	<u>(649,955)</u>	<u>-</u>	<u>-</u>
利息淨收入/(支出)	6,750,517	2,441,144	(29,610)	-	9,162,051
手續費及佣金					
淨收入/(支出)	120,817	(21,052)	201,246	-	301,011
交易淨收益	-	-	904,857	-	904,857
投資證券淨收益	-	-	2,016,794	-	2,016,794
其他經營收入/(支出)	<u>17,120</u>	<u>(603)</u>	<u>(800)</u>	<u>17,234</u>	<u>32,951</u>
營業收入	6,888,454	2,419,489	3,092,487	17,234	12,417,664
營業費用	(2,027,589)	(730,845)	(914,154)	(38,428)	(3,711,016)
資產減值(損失)/轉回	(4,076,091)	(724,250)	257,508	-	(4,542,833)
應佔聯營企業損失	-	-	-	(9,774)	(9,774)
稅前利潤/(虧損)	<u>784,774</u>	<u>964,394</u>	<u>2,435,841</u>	<u>(30,968)</u>	<u>4,154,041</u>
分部資產	292,203,987	57,950,511	232,898,025	499,586	583,552,109
遞延所得稅資產					<u>6,434,783</u>
總資產					<u>589,986,892</u>
分部負債	<u>182,142,642</u>	<u>195,072,451</u>	<u>158,754,108</u>	<u>1,710,728</u>	<u>537,679,929</u>
負債總額					<u>537,679,929</u>
其他分部資料					
一折舊及攤銷	<u>279,988</u>	<u>95,337</u>	<u>126,446</u>	<u>-</u>	<u>501,771</u>
一資本開支	<u>119,004</u>	<u>40,521</u>	<u>53,744</u>	<u>-</u>	<u>213,269</u>

## 財務報告附註(續)

(除特別說明外，金額單位為人民幣千元)

## 36 分部報告(續)

	2023年				合計
	公司銀行 業務	零售銀行 業務	資金業務	其他業務	
營業收入					
外部利息收入/(支出)	10,853,963	(2,688,649)	584,704	-	8,750,018
分部利息(支出)/收入	<u>(5,026,694)</u>	<u>4,707,989</u>	<u>318,705</u>	<u>-</u>	<u>-</u>
利息淨收入	5,827,269	2,019,340	903,409	-	8,750,018
手續費及佣金淨收入	189,897	14,948	133,404	-	338,249
交易淨收益	-	-	938,252	-	938,252
投資證券淨收益	-	-	1,111,988	-	1,111,988
其他營業收入	<u>193,828</u>	<u>2,536</u>	<u>3,524</u>	<u>6,293</u>	<u>206,181</u>
營業收入	6,210,994	2,036,824	3,090,577	6,293	11,344,688
營業費用	(2,193,928)	(741,326)	(1,002,448)	(32,045)	(3,969,747)
資產減值損失	(2,170,586)	(376,980)	(776,536)	-	(3,324,102)
應佔聯營企業損失	-	-	-	(13,357)	(13,357)
稅前利潤/(虧損)	<u>1,846,480</u>	<u>918,518</u>	<u>1,311,593</u>	<u>(39,109)</u>	<u>4,037,482</u>
分部資產	287,045,135	61,535,026	221,625,573	602,092	570,807,826
遞延所得稅資產					<u>5,978,200</u>
總資產					<u>576,786,026</u>
分部負債	<u>180,524,780</u>	<u>177,486,427</u>	<u>169,229,967</u>	<u>936,453</u>	<u>528,177,627</u>
遞延所得稅負債					<u>190,492</u>
負債總額					<u>528,368,119</u>
其他分部資料					
一折舊及攤銷	<u>296,331</u>	<u>95,456</u>	<u>132,694</u>	<u>-</u>	<u>524,481</u>
一資本開支	<u>166,690</u>	<u>53,695</u>	<u>74,642</u>	<u>-</u>	<u>295,027</u>

## 財務報告附註(續)

(除特別說明外，金額單位為人民幣千元)

### 37 風險管理

本行在金融工具使用方面所面臨的風險包括：信用風險、市場風險、流動性風險及操作風險。

本附註列示本行上述風險敞口及其形成原因，以及計量及管理該等風險的目標、政策和過程等。

本行已制定風險管理政策以識別及分析本行所面臨的風險，設定適當的風險可接受水平並設計相應的內部控制程序，以監控本行的風險水平。本行會定期重檢這些風險管理政策及有關內部控制制度，以適應市場情況及本行經營活動的變動。本行內部審計部門也定期及不定期檢查內部控制系統的執行是否符合風險管理政策。

#### (a) 信用風險

信用風險是指債務人或交易對手沒有履行合同約定的對本行的義務或承諾而使本行可能蒙受損失的風險。信用風險敞口主要來自貸款組合、債券投資組合及各種形式的擔保。此外，表外金融工具也存在信用風險，如貸款承諾、承兌匯票、保函及信用證等。

#### 信貸業務

董事會擬定本行的風險管理策略和可接受的總體風險水平，監督本行的風險控制，定期評估風險狀況和風險管理策略，並就改善本行有關風險管理的內部控制提出建議。本行信用風險管理工作貫穿於信貸業務貸前調查、信貸審批、貸後管理等各流程環節。本行從事信用風險管理的職能部門主要包括授信審批部、風險管理部以及公司業務部、小微業務部及消費金融部。風險管理部負責全面風險管理體系建設及相關政策制定，督導相關條線、分支機構加強貸後管理及風險監測預警，及時採取應對措施，防範和控制風險。授信評審部獨立於客戶關係及產品管理部門，以確保授信評審的獨立性。公司業務部、小微業務部及消費金融部等業務部門視乎授信程序進行持續監控和貸後管理。各分行及業務部等前線部門按照本行風險管理政策和流程開展信貸業務。

本行不斷完善內部控制機制，加強信貸業務管理。本行建立了全面的考核和查詢機制，將授信管理責任落實到相關部門和個人。

## 財務報告附註(續)

(除特別說明外，金額單位為人民幣千元)

## 37 風險管理(續)

### (a) 信用風險(續)

#### 信貸業務(續)

對於公司及機構信貸業務，本行制定了授信政策指引。通過嚴格規範信貸操作流程，強化貸前調查、評級授信、審查審批、放款審核和貸後監控全流程管理。

對於個人信貸業務，本行加強對申請人的信用評估工作，主要以信貸申請人收入、信用歷史和貸款償還能力為基礎等進行評估。本行在貸後監控過程中，重點關注借款人的還款能力和抵押品狀況及其價值的變動情況。一旦貸款出現逾期，本行將根據標準化催收作業流程展開催收工作。

#### 金融工具的風險階段

本行為管理信用風險，將金融資產分為以下階段：

##### 階段一

金融工具的信用風險自初始確認後並未顯著增加，按照相當於該金融工具未來12個月內預期信用損失的金額計量其減值損失準備。

##### 階段二

金融工具的信用風險自初始確認後已顯著增加，按照相當於該金融工具整個存續期內預期信用損失的金額計量其減值損失準備。

##### 階段三

金融工具在財務報告日存在客觀減值證據，按照相當於該金融工具整個存續期內預期信用損失的金額計量其減值損失準備。

## 財務報告附註(續)

(除特別說明外，金額單位為人民幣千元)

### 37 風險管理(續)

#### (a) 信用風險(續)

##### 金融工具的風險階段(續)

信用風險顯著增加

在判金融工具的信用風險是否自初始確後發生顯著增加時，本行設置了定性和定量標準，包括：

- 發行方或債務人出現業務、財務和經濟狀況的重大不利變化；
- 信用類資產自初始確認後，風險分類由正常類變化為關注類；
- 減值計提日內部級結果在AA級以下、D級以上，且較上期下滑3級(含)及以上，且上期評級結果為準入級以下(不含)，其中「準入級」根據授信管理政策等進行確定；
- 初始違約概率值20%(含)以上；
- 債券發行人及金融機構外部評級為Baa2(含)(國際信用評級)以下，但高於D時，且外部評級下調2級(含)及以上；或
- 本金(含墊款，下同)或利息逾期超過30天。

本行對貸款及資金業務相關的金融資產監控信用風險，並在交易對手層面進行定期評估。用於識別信用風險顯著增加的標準由管理層定期監控並覆核其適當性。

截至2024年12月31日及2023年12月31日，本行未將任何金融資產視為具有較低信用風險而不再比較財務狀況表日的信用風險與初始確認時是否大幅增加。

## 財務報告附註(續)

(除特別說明外，金額單位為人民幣千元)

### 37 風險管理(續)

#### (a) 信用風險(續)

##### **「違約」及「已發生信用減值資產」的定義**

於各報告日期，本行會評估金融資產是否發生信用減值。當一項或多項事件對金融資產的預計未來現金流量產生不利影響時，金融資產即發生信用減值。

金融資產信用減值的證據包括以下可觀察事件：

- 發行方或債務人發生重大財務困難；
- 債務人違反合同，如償付利息或本金違約或逾期等；
- 債權人出於與債務人財務困難有關的經濟或合同考慮，給予債務人在任何其他情況下都不會做出的讓步；
- 債務人很可能破產或進行其他債務重組；
- 發行方或債務人財務困難導致該金融資產的活躍市場消失；
- 債券發行人外部級評為D或出現違約資訊；
- 以大幅折扣購買或源生一項金融資產；該折扣反映了發生信用損失的事實；或
- 本金或利息逾期超過90天。

上述標準適用於本行所有的金融資產，且與內部信用風險管理所採用的「違約」定義一致。



## 財務報告附註(續)

(除特別說明外，金額單位為人民幣千元)

### 37 風險管理(續)

#### (a) 信用風險(續)

##### **預期信用損失的計量**

本行根據上述階段劃分，使用預期信用損失模型來計量金融資產損失準備。

預期信用損失是違約概率(PD)、違約風險(EAD)及違約損失率(LGD)三者的乘積折現後的結果。相關定義如下：

- 違約概率是指借款人在未來12個月或在整個剩餘存續期，無法履行其償付義務的可能性；
- 違約風險敞口是指在未來12個月或在整個剩餘存續期，在債務人違約時，本行應被償付的金額；
- 違約損失率是指本行對違約風險發生損失程度作出的預期。根據交易對手的類型、追索的方式和優先級，以及擔保物或其他信用支持的可獲得性不同，違約損失率也有所不同。

本行通過預計未來12個月單個敞口或資產組合的違約概率、違約損失率和違約風險，來確定預期信用損失。本行將這三者相乘並根據其存續(即沒有在更早期間發生提前還款或違約的情況)的可能性進行調整。本行可採用此方法來計算未來幾個月的預期信用損失。再將各月的計算結果折現至財務狀況表日並加總。預期信用損失計算中使用的折現率為初始實際利率或其近似值。

整個存續期違約概率是運用到期模型或12個月違約概率推導而來。到期模型描述了資產組合整個存續期的違約情況演進規律。該模型基於歷史觀察數據開發，並適用於同一組合和信用等级下的所有資產。上述方法得到經驗分析的支持。

## 財務報告附註(續)

(除特別說明外，金額單位為人民幣千元)

## 37 風險管理(續)

### (a) 信用風險(續)

#### 預期信用損失的計量(續)

12個月及整個存續期的違約風險敞口根據預期還款安排確定，不同類型的產品將有所不同。

- 對於分期還款以及一次性償還的金融資產，本行根據合同約定的還款計劃確定12個月或整個存續期違約風險敞口，並根據預期借款人作出的超額還款和提前還款／再融資進行調整。
- 對於財務狀況表外信貸承諾，違約風險參數使用現期暴露法進行計算，通過將財務狀況表日的財務狀況表外項目的名義金額乘以信用轉換系數(CCF)得到。
- 本行根據影響違約後收回的因素來確定12個月及整個存續期的違約損失率。不同產品類型的違約損失率有所不同。
- 對於擔保類的金融資產，本行根據擔保物類型及預期價值、強制出售時的折扣率、回收時間及預計回收成本等確定違約損失率。
- 對於信用類的金融資產，由於從不同借款人可收回金額差異有限，所以本行通常在產品層面確定違約損失率。

## 財務報告附註(續)

(除特別說明外，金額單位為人民幣千元)

### 37 風險管理(續)

#### (a) 信用風險(續)

##### 預期信用損失的計量(續)

在確定12個月及整個存續期違約概率、違約風險及違約損失率時應考慮前瞻性經濟信息。

本行每季度監控並覆核與預期信用損失計算相關的假設，包括不同期間下的違約概率及擔保物價值的變動情況。

於2024年12月31日及2023年12月31日，本行估計技術及關鍵假設未發生重大變動。

預期信用損失模型中包括的前瞻性信息如下：

- 信用風險顯著增加的評估及預期信用損失的計算均涉及前瞻性信息。本行通過歷史數據分析，識別出影響各資產組合的信用風險及預期信用損失的關鍵經濟指標，包括規模以上工業增加值、工業生產者出廠價格指數(PPI)、居民消費價格指數(CPI)等。本行通過進行回歸分析確定這些經濟指標歷史上與違約概率之間的關係，並通過預測未來經濟指標確定預期的違約概率。
- 本行在判斷信用風險是否發生顯著增加時，使用了基準及其他情景下的整個存續期違約概率乘以情景權重，並考慮了定性和上限指標。本行以加權的12個月預期信用損失(階段一)或加權的整個存續期預期信用損失(階段二及階段三)計量相關的虧損準備。上述加權的信用損失是由各情景下預期信用損失乘以相應情景的權重計算得出。
- 與其他經濟預測類似，對預計經濟指標和發生可能性的評估具有高水平的固有不確定性，因此實際結果可能與預測存在重大差異。本行認為該等預測反映了本行對可能結果的最佳估計。
- 未納入上述情景的其他前瞻性因素，如監管及法律變化的影響，也已納入考慮，但不視為具有重大影響，因此並未據此調整預期信用損失。本行按季度覆核並監控上述假設的適當性。

##### (i) 最大信用風險敞口

在不考慮任何可利用的抵質押物或其他信用增級措施時，最大信用風險敞口信息反映了各報告期末信用風險敞口的最壞情況。對於表內資產，最大信用風險敞口是指金融資產扣除損失準備後的賬面價值。此外，表外項目如貸款承諾、信用卡承諾、銀行承兌匯票、信用證及財務擔保等也包含信用風險。

## 財務報告附註(續)

(除特別說明外，金額單位為人民幣千元)

## 37 風險管理(續)

## (a) 信用風險(續)

## 預期信用損失的計量(續)

(ii) 金融資產按信用質量分析概述如下：

	2024年			
	發放貸款 及墊款	存放同業 及其他金融 機構款項	買入返售 金融資產	金融投資 (*)
評估未來12個月預期信用損失 的金融資產餘額				
—已逾期但未發生信用減值	437,481	—	—	—
—未逾期未發生信用減值	298,337,275	7,489,684	20,445,940	192,255,497
小計	298,774,756	7,489,684	20,445,940	192,255,497
評估整個存續期預期信用損失 未發生信用減值的金融資產餘 額				
—已逾期但未發生信用減值	580,407	—	—	16,129
—未逾期未發生信用減值	41,607,620	—	—	9,510,735
小計	42,188,027	—	—	9,526,864
評估整個存續期預期信用損失 已發生信用減值的金融資產餘 額				
—已逾期並發生信用減值	4,768,480	—	—	177,825
—已發生信用減值但未逾期	1,353,739	—	—	1,412,889
小計	6,122,219	—	—	1,590,714
應計利息	589,492	21,927	1,121	1,834,656
減：減值準備	(18,825,137)	(9,672)	(18)	(1,909,382)
淨值	328,849,357	7,501,939	20,447,043	203,298,349

## 財務報告附註(續)

(除特別說明外，金額單位為人民幣千元)

## 37 風險管理(續)

## (a) 信用風險(續)

## 預期信用損失的計量(續)

(ii) 金融資產按信用質量分析概述如下：(續)

	2023年			
	發放貸款 及墊款	存放同業 及其他金融 機構款項	拆出資金	金融投資 (* )
評估未來12個月預期信用損失 的金融資產餘額				
— 已逾期但未發生信用減值	497,661	—	—	800,000
— 未逾期未發生信用減值	<u>298,920,949</u>	<u>5,974,322</u>	<u>1,651,839</u>	<u>200,987,251</u>
小計	<u>299,418,610</u>	<u>5,974,322</u>	<u>1,651,839</u>	<u>201,787,251</u>
評估整個存續期預期信用損失 未發生信用減值的金融資產餘 額				
— 已逾期但未發生信用減值	649,150	—	—	—
— 未逾期未發生信用減值	<u>25,121,676</u>	<u>—</u>	<u>—</u>	<u>8,317,460</u>
小計	<u>25,770,826</u>	<u>—</u>	<u>—</u>	<u>8,317,460</u>
評估整個存續期預期信用損失 已發生信用減值的金融資產餘 額				
— 已逾期並發生信用減值	5,299,042	—	—	487,266
— 已發生信用減值但未逾期	<u>1,460,058</u>	<u>—</u>	<u>—</u>	<u>1,496,694</u>
小計	<u>6,759,100</u>	<u>—</u>	<u>—</u>	<u>1,983,960</u>
應計利息	680,049	3,426	—	2,158,364
減：減值準備	<u>(16,018,352)</u>	<u>(3,503)</u>	<u>(602)</u>	<u>(2,290,142)</u>
淨值	<u>316,610,233</u>	<u>5,974,245</u>	<u>1,651,237</u>	<u>211,956,893</u>

## 財務報告附註(續)

(除特別說明外，金額單位為人民幣千元)

## 37 風險管理(續)

## (a) 信用風險(續)

## 預期信用損失的計量(續)

(ii) 金融資產按信用質量分析概述如下：(續)

\* 金融投資包括以公允價值計量且其變動計入當期損益的金融投資、以公允價值計量且其變動計入其他綜合收益的金融投資和以攤餘成本計量的金融投資。

(iii) 發放貸款及墊款信貸質量分佈分析

已逾期未發生信用減值和已發生信用減值的發放貸款及墊款的抵質押物覆蓋和未覆蓋情況於12月31日列示如下：

	2024年		2023年	
	已逾期未發生 信用減值貸款 及墊款	已發生信用 減值貸款 及墊款	已逾期未發生 信用減值貸款 及墊款	已發生信用 減值貸款 及墊款
覆蓋部分	391,524	2,244,555	415,726	3,959,242
未覆蓋部分	626,364	3,877,664	731,085	2,799,858
合計	1,017,888	6,122,219	1,146,811	6,759,100

抵押物主要包括土地、樓宇、機器及設備等。抵押物的公允價值乃由本行基於可用的最新外部估值，根據處置經驗及當前市場情況調整後作出。

(iv) 已重組的發放貸款及墊款

重組貸款是指本行由於借款人財務狀況惡化，或無力還款而對借款人合同還款條款作出調整的貸款。於2024年12月31日，本行已重組發放貸款及墊款餘額為人民幣2,808.02百萬元(2023年12月31日：人民幣1,262.80百萬元)。

## 財務報告附註(續)

(除特別說明外，金額單位為人民幣千元)

## 37 風險管理(續)

## (a) 信用風險(續)

## 預期信用損失的計量(續)

## (v) 信用評級

本行採用信用評級方法管理債券組合的信用風險狀況。債券評級參照債券發行機構所在國家主要評級機構的評級。於12月31日，債券的賬面價值按評級機構的評級分析如下：

	2024年	2023年
未逾期末信用減值 評級		
-AAA	73,518,659	37,868,020
-AA-至AA+	8,141,466	9,536,100
-BB+	280,518	-
小計	<u>81,940,643</u>	<u>47,404,120</u>
無評級	<u>68,336,808</u>	<u>107,848,439</u>
合計	<u><u>150,277,451</u></u>	<u><u>155,252,559</u></u>

與2024年12月31日，本行持有的無評級債券中包括中國政府及准政府機構(財政部、地方政府、政策性銀行)發行的債券為人民幣52,681.21百萬元(2023年：人民幣84,670.32百萬元)及商業銀行發行的同業存單為人民幣687.72百萬元(2023年：人民幣5,757.31百萬元)。

## 財務報告附註(續)

(除特別說明外，金額單位為人民幣千元)

## 37 風險管理(續)

### (b) 市場風險

市場風險是指因市價(利率、匯率、商品價格、股票價格及其他價格)的不利變動，而使本行業務發生損失的風險。

董事會最終負責監督本行的市場風險管理，確保本行有效識別、計量、監測和控制各項業務所面臨的各種市場風險。風險管理委員會負責在董事會授權範圍內對市場風險管理進行監督，審議高級管理層提出的市場風險管理戰略、政策和程序，對可接受的市場風險水平提出建議。本行經營活動發展面臨的市場風險主要集中於資金業務。金融市場部負責基金投資及自營交易。計劃財務部負責銀行賬戶利率風險的日常監控及管理；交易銀行部負責匯率風險的日常監控及管理。風險管理部負責擬定市場風險管理的基本政策和程序，識別、計量和監測本行的市場風險。

本行的市場風險主要來源於參與市場運作的各項資產及負債業務以及產品的利率和匯率風險。

#### 利率風險

利率風險是指利率水平、期限結構等不利變動導致銀行賬簿經濟價值和整體收益遭受損失的風險。本行的利率風險主要來源於利率敏感資產和負債的重新定價風險和交易性利率風險，以及資產負債所依據的基準利率變動不一致。

#### 重新定價風險

重新定價風險亦稱為「期間錯配風險」，是最常見的利率風險形式。此乃由於銀行資產、負債及財務狀況表外項目的到期日(與固定利率工具有關)或重新定價(與浮動利率工具有關)之間的期間差異所致。這種重新定價的不對稱使本行的收益或內在經濟價值會隨著利率的變動而變化。

計劃財務部負責利率風險的衡量、監控及管理。在計量和管理風險方面，本行定期評估利率敏感性重新定價缺口及利率變動對本行淨利息收入和經濟價值的影響。利率風險管理的主要目的是減少利率變動對利息淨收入及經濟價值的潛在不利影響。

#### 交易性利率風險

交易性利率風險主要來自金融市場的投資組合。其利率風險是通過久期分析監控。本行採用其他補充方法計量其利率敏感性，即在利率變動100個基點(1%)的情況下投資組合公允價值的變動。



## 財務報告附註(續)

(除特別說明外，金額單位為人民幣千元)

## 37 風險管理(續)

## (b) 市場風險(續)

## 利率風險(續)

交易性利率風險(續)

(i) 下表列示於2024年12月31日及2023年12月31日資產及負債按預期下一個重定價日期(或到期日，以較早者為準)的分佈：

	合計	不計息	2024年			
			少於 三個月	三個月 至一年	一年 至五年	五年以上
<b>資產</b>						
現金及存放中央銀行款項	18,923,134	545,719	18,377,415	-	-	-
存放同業及其他金融機構款項	7,501,939	21,927	5,555,855	1,924,157	-	-
買入返售金融資產	20,447,043	1,121	20,445,922	-	-	-
發放貸款及墊款(附註(i))	328,849,357	589,492	61,650,126	176,990,216	44,114,593	45,504,930
金融投資(附註(ii))	203,298,349	45,478,210	7,867,908	19,937,644	74,907,951	55,106,636
其他	230,494	230,494	-	-	-	-
總資產	<u>579,250,316</u>	<u>46,866,963</u>	<u>113,897,226</u>	<u>198,852,017</u>	<u>119,022,544</u>	<u>100,611,566</u>
<b>負債</b>						
向中央銀行借款	41,196,541	396,484	11,453,497	29,346,560	-	-
同業及其他金融機構存放款項	22,788,159	121,828	4,809,331	17,857,000	-	-
拆入資金	3,707,481	2,481	2,800,000	905,000	-	-
吸收存款	375,001,832	7,962,591	178,688,233	57,736,719	127,113,486	3,500,803
已發行債券	90,085,649	301,893	22,549,243	58,234,697	8,999,816	-
其他	1,443,841	1,443,841	-	-	-	-
總負債	<u>534,223,503</u>	<u>10,229,118</u>	<u>220,300,304</u>	<u>164,079,976</u>	<u>136,113,302</u>	<u>3,500,803</u>
資產負債缺口	<u>45,026,813</u>	<u>36,637,845</u>	<u>(106,403,078)</u>	<u>34,772,041</u>	<u>(17,090,758)</u>	<u>97,110,763</u>

## 財務報告附註(續)

(除特別說明外，金額單位為人民幣千元)

## 37 風險管理(續)

## (b) 市場風險(續)

## 利率風險(續)

交易性利率風險(續)

(i) 下表列示於2024年12月31日及2023年12月31日資產及負債按預期下一個重定價日期(或到期日，以較早者為準)的分佈：(續)

	合計	不計息	2023年			
			少於 三個月	三個月 至一年	一年 至五年	五年以上
<b>資產</b>						
現金及存放中央銀行款項	29,750,843	490,618	29,260,225	-	-	-
存放同業及其他金融機構款項	5,974,245	3,426	5,970,819	-	-	-
買入返售金融資產	1,651,237	-	1,651,237	-	-	-
發放貸款及墊款(附註(i))	316,610,233	1,050,681	74,356,549	199,219,062	17,725,641	24,258,300
金融投資(附註(ii))	211,956,893	45,681,990	13,913,461	25,599,129	87,973,362	38,788,951
其他	317,474	317,474	-	-	-	-
<b>總資產</b>	<b>566,260,925</b>	<b>47,544,189</b>	<b>125,152,291</b>	<b>224,818,191</b>	<b>105,699,003</b>	<b>63,047,251</b>
<b>負債</b>						
向中央銀行借款	43,458,074	444,374	9,580,000	33,433,700	-	-
同業及其他金融機構存放款項	25,382,493	95,382	3,502,111	21,785,000	-	-
拆入資金	4,944,628	3,528	2,500,000	2,141,100	300,000	-
吸收存款	356,246,245	7,529,303	179,159,984	68,071,431	100,354,993	1,130,534
已發行債券	94,267,804	257,257	27,469,583	53,041,413	13,499,551	-
其他	678,375	678,375	-	-	-	-
<b>總負債</b>	<b>524,977,619</b>	<b>9,008,219</b>	<b>222,211,678</b>	<b>178,472,644</b>	<b>114,154,544</b>	<b>1,130,534</b>
<b>資產負債缺口</b>	<b>41,283,306</b>	<b>38,535,970</b>	<b>(97,059,387)</b>	<b>46,345,547</b>	<b>(8,455,541)</b>	<b>61,916,717</b>

## 財務報告附註(續)

(除特別說明外，金額單位為人民幣千元)

## 37 風險管理(續)

## (b) 市場風險(續)

## 利率風險(續)

## 交易性利率風險(續)

(i) 下表列示於2024年12月31日及2023年12月31日資產及負債按預期下一個重定價日期(或到期日，以較早者為準)的分佈：(續)

- (i) 於2024年12月31日，就發放貸款及墊款而言，「3個月內」類別包括逾期款項(扣除減值損失撥備)人民幣1,482.37百萬元(2023年12月31日：人民幣1,008.15百萬元)。
- (ii) 金融投資包括以公允價值計量且其變動計入當期損益的金融投資、以公允價值計量且其變動計入其他綜合收益的金融投資和以攤餘成本計量的金融投資。於2024年12月31日，就金融投資而言，「3個月內」類別包括逾期款項(扣除減值損失撥備)人民幣151.31百萬元(2023年12月31日：無)。

## (ii) 利率敏感性分析

本行採用敏感性分析衡量利率變動對本行淨損益及權益的影響。

	2024年 (減少)/增加	2023年 (減少)/增加
淨利潤變動		
利率上升100個基點	(1,062,770)	(566,464)
利率下降100個基點	1,080,599	566,464
權益變動		
利率上升100個基點	(1,987,704)	(1,911,145)
利率下降100個基點	2,226,441	2,047,807

上述敏感性分析基於本行資產及負債的靜態利率風險狀況。該分析僅衡量一年內利率變動的影響，反映為一年內本行資產及負債的重新定價對本行年化淨損益及權益的影響。有關敏感性分析基於以下假設：

## 財務報告附註(續)

(除特別說明外，金額單位為人民幣千元)

### 37 風險管理(續)

#### (b) 市場風險(續)

##### 利率風險(續)

##### 交易性利率風險(續)

##### (ii) 利率敏感性分析(續)

- 各報告期末的利率變動適用於本行的非衍生金融工具；
- 於各報告期末，利率變動100個基點乃基於對未來12個月利率變動的假設；
- 收益率曲線隨利率變化而平行移動；
- 資產及負債組合併無其他變化；
- 其他變數(包括匯率)維持不變；及
- 該分析並無考慮管理層所採取風險管理辦法所帶來的影響。

由於採納上述假設，利率增減導致本行淨損益及權益出現的實際變化可能與此敏感性分析的預測結果不同。

## 財務報告附註(續)

(除特別說明外，金額單位為人民幣千元)

## 37 風險管理(續)

## (b) 市場風險(續)

## 外幣風險

本行的外幣風險主要來自銀行和其他金融機構的外幣存款以及客戶的存款。本行通過將其以外幣計價的資產與相同貨幣的相應負債進行匹配來管理貨幣風險。

(i) 本行於12月31日的外幣風險如下：

	2024年				合計 (人民幣等值)
	人民幣元 (人民幣等值)	美元 (人民幣等值)	港元 (人民幣等值)	其他 (人民幣等值)	
<b>資產</b>					
現金及存放中央銀行款項	18,914,609	8,525	-	-	18,923,134
存放同業及其他金融機構款項	7,257,699	2,087	-	242,153	7,501,939
買入返售金融資產	20,447,043	-	-	-	20,447,043
發放貸款及墊款	328,618,290	231,067	-	-	328,849,357
金融投資	203,298,349	-	-	-	203,298,349
其他	230,494	-	-	-	230,494
<b>總資產</b>	<u>578,766,484</u>	<u>241,679</u>	<u>-</u>	<u>242,153</u>	<u>579,250,316</u>
<b>負債</b>					
向中央銀行借款	41,196,541	-	-	-	41,196,541
同業及其他金融機構存放款項	22,788,159	-	-	-	22,788,159
拆入資金	3,707,481	-	-	-	3,707,481
吸收存款	374,756,669	4,077	-	241,086	375,001,832
已發行債券	90,085,649	-	-	-	90,085,649
其他	1,211,907	231,934	-	-	1,443,841
<b>總負債</b>	<u>533,746,406</u>	<u>236,011</u>	<u>-</u>	<u>241,086</u>	<u>534,223,503</u>
<b>淨頭寸</b>	<u>45,020,078</u>	<u>5,668</u>	<u>-</u>	<u>1,067</u>	<u>45,026,813</u>
<b>資產負債表外信貸承諾</b>	<u>21,631,348</u>	<u>82,684</u>	<u>-</u>	<u>-</u>	<u>21,714,032</u>

## 財務報告附註(續)

(除特別說明外，金額單位為人民幣千元)

## 37 風險管理(續)

## (b) 市場風險(續)

## 外幣風險(續)

(i) 本行於12月31日的外幣風險如下：(續)

	人民幣元	2023年			合計
		美元	港元	其他	
	(人民幣等值)	(人民幣等值)	(人民幣等值)	(人民幣等值)	(人民幣等值)
<b>資產</b>					
現金及存放中央銀行款項	29,744,774	6,069	-	-	29,750,843
存放同業及其他金融機構款項	5,818,974	6,725	-	148,546	5,974,245
買入返售金融資產	1,651,237	-	-	-	1,651,237
發放貸款及墊款	316,388,545	221,688	-	-	316,610,233
金融投資	211,956,893	-	-	-	211,956,893
其他	317,474	-	-	-	317,474
<b>總資產</b>	<b>565,877,897</b>	<b>234,482</b>	<b>-</b>	<b>148,546</b>	<b>566,260,925</b>
<b>負債</b>					
向中央銀行借款	43,458,074	-	-	-	43,458,074
同業及其他金融機構存放款項	25,382,493	-	-	-	25,382,493
拆入資金	4,944,628	-	-	-	4,944,628
吸收存款	356,092,229	5,445	-	148,571	356,246,245
已發行債券	94,267,804	-	-	-	94,267,804
其他	455,763	222,612	-	-	678,375
<b>總負債</b>	<b>524,600,991</b>	<b>228,057</b>	<b>-</b>	<b>148,571</b>	<b>524,977,619</b>
淨頭寸	41,276,906	6,425	-	(25)	41,283,306
<b>資產負債表外信貸承諾</b>	<b>24,284,654</b>	<b>27,982</b>	<b>-</b>	<b>-</b>	<b>24,312,636</b>

## 財務報告附註(續)

(除特別說明外，金額單位為人民幣千元)

## 37 風險管理(續)

## (b) 市場風險(續)

## 外幣風險(續)

## (ii) 匯率敏感度分析

淨利潤變動	2024年	2023年
	(減少)/增加	(減少)/增加
匯率下降100個基點	(51)	(48)
匯率上升100個基點	51	48

上述敏感性分析基於資產和負債的靜態外匯風險概況以及某些簡化的假設，如下所示：

- 匯率敏感性是指根據報告日期的收市匯率，外幣兌人民幣匯率變動100個基點而確認的損益；
- 匯率波動幅度為100個基點，其假設是未來12個月的匯率變動；
- 美元兌人民幣與其他外幣的匯率同時向同一方向變化；及
- 其他變量(包括利率)保持不變。

該分析未考慮世界銀行採取的風險管理措施的效果。根據所採用的假設，由外匯匯率的上升或下降導致的本行淨損益的實際變化可能與該敏感性分析的估計結果有所不同。

## 財務報告附註(續)

(除特別說明外，金額單位為人民幣千元)

### 37 風險管理(續)

#### (c) 流動性風險

流動性風險是指儘管商業銀行有能力清償債務，但仍無法及時以合理價格獲得充足資金，以滿足資產的增長或支付到期債務的風險。本行根據流動性風險管理政策對未來現金流量進行監控，並確保維持適當水平的高流動性資產。

本行的整體流動性由流動性風險管理委員會負責。該委員會負責按監管要求及審慎原則制定流動性政策。政策目標包括：

- 保持穩健充足的流動性水平，建立科學完善的流動性風險管理體系，確保在正常經營環境或壓力狀態下，及時履行支付義務，滿足資產、負債及表外業務引發的流動性需求，平衡資金的效益性和安全性；及
- 根據市場變化和業務發展，對資產負債規模和結構作出及時合理的調整，在確保流動性的前提下，適度追求利潤最大化和成本最小化，實現本行資金安全性、流動性和效益性的統一。

計劃財務部牽頭執行流動性風險管理政策，負責制定並及時修訂流動性風險管理策略，對本行流動性風險進行識別、計量、監測和緩釋管理。同時，計劃財務部及金融市場部負責日常頭寸管理及預測，並根據流動性管理策略維持適當水平的高流動性組合。金融市場部根據計劃財務部的指示運作。如發生重大支付危機或結構性變化，金融市場部應及時向流動性風險管理委員會報告並提出建議。

本行所持資產的資金來源大部分為吸收存款。近年來，本行吸收存款持續增長，存款種類和期間類型多樣化，成為穩定的資金來源。

本行主要採用流動性缺口分析衡量流動性風險，並採用不同情景分析及壓力測試評估流動性風險的影響。



## 財務報告附註(續)

(除特別說明外，金額單位為人民幣千元)

## 37 風險管理(續)

## (c) 流動性風險(續)

於12月31日，本行的資產及負債根據剩餘到期日分析如下：

	無限期 附註(i)	實時償還	一個月內	2024年				合計
				一個月至 三個月	三個月至 一年	一年至 五年	五年以上	
<b>資產</b>								
現金及存放中央銀行款項	18,244,720	678,414	-	-	-	-	-	18,923,134
存放同業及其他金融機構款項	-	5,546,865	-	29,945	1,925,129	-	-	7,501,939
買入返售金融資產	-	-	20,447,043	-	-	-	-	20,447,043
發放貸款及墊款	1,642,324	437,760	11,788,342	18,655,451	74,435,280	85,896,719	135,993,481	328,849,357
金融投資	43,875,416	-	3,099,020	4,672,146	20,114,542	75,860,689	55,676,536	203,298,349
其他	230,494	-	-	-	-	-	-	230,494
<b>總資產</b>	<u>63,992,954</u>	<u>6,663,039</u>	<u>35,334,405</u>	<u>23,357,542</u>	<u>96,474,951</u>	<u>161,757,408</u>	<u>191,670,017</u>	<u>579,250,316</u>
<b>負債</b>								
向中央銀行借款	-	-	2,448,747	9,203,693	29,544,101	-	-	41,196,541
同業及其他金融機構存放款項	-	1,250,171	2,536,187	1,087,651	17,914,150	-	-	22,788,159
拆入資金	-	-	300,247	2,501,681	905,553	-	-	3,707,481
吸收存款	-	140,634,422	18,010,866	24,318,767	58,834,494	129,668,405	3,534,878	375,001,832
已發行債券	-	-	7,261,967	15,537,613	58,286,253	8,999,816	-	90,085,649
其他	861,627	582,214	-	-	-	-	-	1,443,841
<b>總負債</b>	<u>861,627</u>	<u>142,466,807</u>	<u>30,558,014</u>	<u>52,649,405</u>	<u>165,484,551</u>	<u>138,668,221</u>	<u>3,534,878</u>	<u>534,223,503</u>
<b>淨頭寸</b>	<u>63,131,670</u>	<u>(135,803,768)</u>	<u>4,776,391</u>	<u>(29,291,863)</u>	<u>(69,009,600)</u>	<u>23,089,187</u>	<u>188,135,139</u>	<u>45,026,813</u>

## 財務報告附註(續)

(除特別說明外，金額單位為人民幣千元)

## 37 風險管理(續)

## (c) 流動性風險(續)

	2023年							合計
	無限期 附註(i)	實時償還	一個月內	一個月至 三個月	三個月至 一年	一年至 五年	五年以上	
<b>資產</b>								
現金及存放中央銀行款項	18,905,388	10,845,455	-	-	-	-	-	29,750,843
存放同業及其他金融機構款項	-	5,974,245	-	-	-	-	-	5,974,245
買入返售金融資產	-	-	1,651,237	-	-	-	-	1,651,237
發放貸款及墊款	1,495,394	556,350	16,171,200	15,804,572	82,425,206	89,818,056	110,339,455	316,610,233
金融投資	268,756	-	48,767,856	9,537,296	26,620,672	87,973,362	38,788,951	211,956,893
其他	317,474	-	-	-	-	-	-	317,474
總資產	<u>20,987,012</u>	<u>17,376,050</u>	<u>66,590,293</u>	<u>25,341,868</u>	<u>109,045,878</u>	<u>177,791,418</u>	<u>149,128,406</u>	<u>566,260,925</u>
<b>負債</b>								
向中央銀行借款	-	-	3,080,209	6,725,729	33,652,136	-	-	43,458,074
同業及其他金融機構存放款項	-	62,121	470,990	3,020,726	21,828,656	-	-	25,382,493
拆入資金	-	-	500,368	2,003,159	2,141,101	300,000	-	4,944,628
吸收存款	-	134,199,154	17,624,545	29,365,279	70,008,487	103,916,297	1,132,483	356,246,245
已發行債券	-	-	4,304,089	23,362,367	53,101,797	13,499,551	-	94,267,804
其他	331,981	346,394	-	-	-	-	-	678,375
總負債	<u>331,981</u>	<u>134,607,669</u>	<u>25,980,201</u>	<u>64,477,260</u>	<u>180,732,177</u>	<u>117,715,848</u>	<u>1,132,483</u>	<u>524,977,619</u>
淨頭寸	<u>20,655,031</u>	<u>(117,231,619)</u>	<u>40,610,092</u>	<u>(39,135,392)</u>	<u>(71,686,299)</u>	<u>60,075,570</u>	<u>147,995,923</u>	<u>41,283,306</u>

- (i) 現金及存放中央銀行款項中的無期限金額指存放於存放中央銀行的法定存款準備金及財政性存款。已減值存放同業及其他金融機構款項為無期限類別。貸款中的無期限金額包括所有已發生信用減值的貸款及逾期超過一個月的貸款。逾期一個月內的未減值貸款歸入實時償還類別。無期限投資包括所有已發生信用減值的投資或逾期一個月以上的投資。股權投資亦於無期限類別中列示。

## 財務報告附註(續)

(除特別說明外，金額單位為人民幣千元)

## 37 風險管理(續)

## (c) 流動性風險(續)

下表載列於12月31日本行的非衍生金融負債的合約未貼現現金流量分析：

	賬面價值	未折現合約 現金流量	實時償還	2024年				
				一個月內	一個月至 三個月	三個月至 一年	一年至 五年	五年以上
<b>非衍生金融負債</b>								
向中央銀行借款	41,196,541	41,639,418	-	2,450,000	9,274,779	29,914,639	-	-
同業及其他金融機構存放款項	22,788,159	23,149,255	1,250,171	2,545,147	1,104,866	18,249,071	-	-
拆入資金	3,707,481	3,730,160	-	300,608	2,514,972	914,580	-	-
吸收存款	375,001,832	382,982,566	140,634,422	18,218,700	24,702,387	60,366,785	135,335,527	3,724,745
已發行債券	90,085,649	92,850,645	-	7,436,851	15,837,996	60,233,298	9,342,500	-
非衍生金融負債總額	<u>532,779,662</u>	<u>544,352,044</u>	<u>141,884,593</u>	<u>30,951,306</u>	<u>53,435,000</u>	<u>169,678,373</u>	<u>144,678,027</u>	<u>3,724,745</u>
				2023年				
	賬面價值	未折現合約 現金流量	實時償還	一個月內	一個月至 三個月	三個月至 一年	一年至五年	五年以上
<b>非衍生金融負債</b>								
向中央銀行借款	43,458,074	44,053,960	-	3,083,646	6,798,030	34,172,284	-	-
同業及其他金融機構存放款項	25,382,493	25,832,199	62,121	471,768	3,133,947	22,164,363	-	-
拆入資金	4,944,628	4,997,720	-	500,847	2,028,182	2,168,083	300,608	-
吸收存款	356,246,245	369,724,558	134,199,154	17,643,295	29,517,384	71,293,649	115,733,182	1,337,894
已發行債券	94,267,804	96,285,956	-	4,310,000	23,676,972	54,146,884	14,152,100	-
非衍生金融負債總額	<u>524,299,244</u>	<u>540,894,393</u>	<u>134,261,275</u>	<u>26,009,556</u>	<u>65,154,515</u>	<u>183,945,263</u>	<u>130,185,890</u>	<u>1,337,894</u>

上述未經折現合約現金流量分析可能與這些非衍生金融負債的實際現金流量存在差異。

## 財務報告附註(續)

(除特別說明外，金額單位為人民幣千元)

## 37 風險管理(續)

## (d) 操作風險

操作風險是指由於內部程序、員工、信息科技系統存在問題以及外部事件造成損失的風險。

董事會對本行操作風險管理承擔最終責任，高級管理層領導本行的日常操作風險管理。本行已建立管理操作風險的三道防線。本行總行、分支行各業務和管理部門是操作風險第一道防線，直接管理和承擔操作風險；風險和法律合規部門為操作風險管理第二道防線，負責監督、指導第一道防線操作風險管理工作；審計部門為第三道防線，負責對本行操作風險管理第一道和第二道防線履職情況及有效性進行監督評價。

本報告期內，本行明確操作風險管理政策，完善操作風險管理相關制度，加強操作風險管理系統運用，持續深化操作風險管理工具應用，積極防範和應對各類操作風險，進一步提升本行操作風險管理能力和有效性，支持業務健康發展。一是修訂員工違規違紀行為處理以及輕微違規積分管理制度，強化問責力度，梳理崗位分離要點，制定不相容崗位管理制度，不斷夯實操作風險管控基礎；二是持續保持操作風險與控制自我評估(RCSA)、關鍵風險指標(KRI)、損失數據收集(LDC)三大管理工具穩定運行，結合實際上線部署部分產品類、行為管理類監測模型，強化操作風險的監測、預警、分析；三是堅持科技引領，上線投產操作風險與內控合規管理系統，優化操作風險與內控合規信息化管理流程，助推全行操作風險與內控合規數字化風控能力再上新台階；四是依託系統打造檢查、整改、問責的全流程管理體系，強化操作風險管理底座，突出風控可視化效果，提升操作風險第一道防線風險管控能力；五是完成操作風險壓力測試，按資本新規要求建立操作風險資本計量方案，完成系統功能改造，保證本行具備採用新標準法定期開展操作風險加權資產測算、分析、報告的能力；六是修訂完善外包風險管理辦法，將外包活動圍納入目錄管理，健全外包申報權限管理機制，圍繞管理重點組織開展業務人力外包管理專項檢查，定期開展信息科技人力外包執行巡，強化操作風險緩釋管理；七是拓寬接入渠道範圍，優化監測規則模型，完善系統功能，依託反欺詐應用平台不斷提升防範外部欺詐風險能力。

報告期內，本行嚴格按照《商業銀行操作風險管理指引》和《貴州銀行操作風險管理辦法》規定管控操作風險，操作風險狀況總體可控。

## 財務報告附註(續)

(除特別說明外，金額單位為人民幣千元)

### 38 公允價值

#### (a) 公允價值確定方法和假設

本行在估計公允價值時運用下述方法和假設：

##### (i) 債券及股權投資

對於存在活躍市場的債券及股權投資，其公允價值是按報告期末的市場報價確定的。若無市場報價，則按定價模型或現金流量折現法估計公允價值。

##### (ii) 投資及其他非衍生金融資產

公允價值根據預計未來現金流量的現值進行估計，折現率為報告期末的市場利率。

##### (iii) 已發行債券及其他非衍生金融負債

已發行債券的公允價值是按報告期末的市場報價確定或根據預計未來現金流量的現值進行估計的。其他非衍生金融負債的公允價值是根據預計未來現金流量的現值進行估計的。折現率為報告期末的市場利率。

本行已制定了關於公允價值計量的政策和內部控制，確定了金融工具公允價值計量的框架、方法和程序。

#### (b) 公允價值計量

##### (i) 金融資產

本行的金融資產主要包括現金及存放中央銀行款項、存放同業及其他金融機構款項、發放貸款及墊款以及投資。

存放中央銀行款項、存放同業及其他金融機構款項及買入返售金融資產主要以市場利率定價，並主要於一年內到期。因此這些款項的賬面價值與公允價值相若。

大部分發放貸款及墊款按與中國人民銀行利率相若的浮動利率定價。因此這些款項的賬面價值與公允價值相若。以公允價值計量且其變動計入其他綜合收益的貸款採用估值技術評估公允價值。

以公允價值計量且其變動計入其他綜合收益的金融投資及以公允價值計量且其變動計入當期損益的金融投資以公允價值列報。由於以攤餘成本計量的金融投資經常按現行市價重新定價等原因，其賬面價值與其公允價值合理相若。

## 財務報告附註(續)

(除特別說明外，金額單位為人民幣千元)

## 38 公允價值(續)

### (b) 公允價值計量(續)

#### (ii) 金融負債

本行的金融負債主要包括同業及其他金融機構存放款項、拆入資金、賣出回購金融資產、吸收存款及已發行債券。

已發行債券的賬面價值和公允價值於附註27中披露。其他金融負債的賬面價值與公允價值相若。

### (c) 公允價值層級

下表呈列金融工具的公允價值，該等工具於報告期末以持續經營為基礎計量，並按照《國際財務報告準則第13號公允價值計量》分類為三個公允價值層級。將公允價值計量分類的層級乃經參考以下估值技術所用輸入數據的可觀察性及重要性後釐定：

- 第一層級：僅使用第一級輸入數據(即於計量日，相同資產或負債於活躍市場的未經調整報價)計量的公允價值；
- 第二層級：採用第二級輸入值計量的公允價值，即未能符合第一級的可觀察輸入值且並無採用重大不可觀察輸入數據。不可觀察輸入數據為無市場數據的輸入數據；及
- 第三層級：使用重大不可觀察輸入數據計量公允價值。

當金融工具有可靠的市場報價時，採用市場報價作為金融工具的公允價值。當無可靠的市場報價時，採用估值技術估計金融工具的公允價值。所採用的估值技術包括參考另一大致類似的金融工具的公允價值、現金流量折現法。估值技術所用輸入數據包括無風險利率、基準利率及信用點差。當使用現金流量折現法時，管理層會盡最大的努力估計現金流量，折現率則參考大致類似的另一金融工具。

## 財務報告附註(續)

(除特別說明外，金額單位為人民幣千元)

## 38 公允價值(續)

## (c) 公允價值層級(續)

	2024年			合計
	第一層級	第二層級	第三層級	
<b>持續以公允價值計量資產</b>				
以公允價值計量且其變動計入其他綜合收益的發放貸款及墊款				
— 票據貼現	-	8,510,175	-	8,510,175
以公允價值計量且其變動計入當期損益的金融投資				
— 債券	-	28,665,562	-	28,665,562
— 投資基金	-	43,605,804	-	43,605,804
以公允價值計量且其變動計入其他綜合收益的金融投資				
— 債券	-	53,979,950	-	53,979,950
— 資產支持證券	-	376,022	-	376,022
— 股權投資	-	-	37,750	37,750
合計	-	135,137,513	37,750	135,175,263

## 財務報告附註(續)

(除特別說明外，金額單位為人民幣千元)

## 38 公允價值(續)

## (c) 公允價值層級(續)

	2023年			合計
	第一層級	第二層級	第三層級	
<b>持續以公允價值計量</b>				
<b>資產</b>				
以公允價值計量且其變動計入 其他綜合收益的發放貸款及 墊款				
— 票據貼現	-	11,457,527	-	11,457,527
以公允價值計量且其變動計入 當期損益的金融投資				
— 債券	-	36,817,214	-	36,817,214
— 投資基金	-	43,485,875	-	43,485,875
— 證券公司發行的 收益憑證	-	-	103,817	103,817
以公允價值計量且其變動計入 其他綜合收益的金融投資				
— 債券	-	56,344,483	-	56,344,483
— 資產支持證券	-	383,782	-	383,782
— 股權投資	-	-	37,750	37,750
合計	-	148,488,881	141,567	148,630,448



## 財務報告附註(續)

(除特別說明外，金額單位為人民幣千元)

## 38 公允價值(續)

## (c) 公允價值層級(續)

截至2024年12月31日止年度，第三層級公允價值計量餘額變動如下：

	2024年 1月1日	轉入 第三層級	轉出 第三層級	收益或損失總額		購買及結算		2024年 12月31日	上述計入當期損益的利 得或損失，與期末持有 資產相關的部分
				計入損益	計入其他 綜合收益	購買	結算		
<b>資產</b>									
以公允價值計量且其變動計入 當期損益的金融投資 — 理財產品	103,817	-	-	1,087	-	-	(104,904)	-	-
以公允價值計量且其變動計入 其他綜合收益的金融投資 — 股權投資	37,750	-	-	-	-	-	-	37,750	-
合計	141,567	-	-	1,087	-	-	(104,904)	37,750	-

截至2023年12月31日止年度，第三層級公允價值計量餘額變動如下：

	2024年 1月1日	轉入 第三層級	轉出 第三層級	收益或損失總額		購買及結算		2024年 12月31日	上述計入當期損益的利 得或損失，與期末持有 資產相關的部分
				計入損益	計入其他 綜合收益	購買	結算		
<b>資產</b>									
以公允價值計量且其變動計入 當期損益的金融投資 — 理財產品	-	-	-	3,817	-	100,000	-	103,817	-
以公允價值計量且其變動計入 其他綜合收益的金融投資 — 股權投資	37,750	-	-	-	-	-	-	37,750	-
合計	37,750	-	-	3,817	-	100,000	-	141,567	-

截至2024年及2023年12月31日止年度，以重大不可觀察輸入數據估值的金融工具的賬面價值並不重大，且重大不可觀察假設的變化對合理可行的替代假設的影響亦不重大。

財務報告附註(續)

(除特別說明外，金額單位為人民幣千元)

38 公允價值(續)

(c) 公允價值層級(續)

持續公允價值計量所用的估值技術及重要參數的質化及量化資料歸類於第三層級。

第三層級公允價值計量的量化資料如下：

	於2024年 12月31日 的公允價值	估值技術	不可觀察 輸入數據
<b>以公允價值計量且其變動計入 其他綜合收益的金融投資</b>			
— 股權投資	37,750	折現現金流量法	經風險調整的折 現率、現金流量
	於2023年 12月31日 的公允價值	估值技術	不可觀察 輸入數據
<b>以公允價值計量且其變動計入 當期損益的金融投資</b>			
— 證券公司發行的收益憑證	103,817	折現現金流量法	經風險調整的折 現率、現金流量
<b>以公允價值計量且其變動計入 其他綜合收益的金融投資</b>			
— 股權投資	37,750	折現現金流量法	經風險調整的折 現率、現金流量

## 財務報告附註(續)

(除特別說明外，金額單位為人民幣千元)

## 38 公允價值(續)

## (c) 公允價值層級(續)

截至2024年12月31日止年度，估值技術並無重大變動(2023年：無重大變動)。

於2024年12月31日及2023年12月31日，以公允價值計量的歸屬於第三層級的金融資產主要為股權投資及理財產品，在估值時使用經風險調整的折現率、現金流量等不可觀察的輸入數據，其公允價值隨這些不可觀察輸入數據的變動而上升或下降。

第三層級金融工具的不可觀察輸入數據變動的公允價值敏感度以公允價值持續計量。

金融工具的公允價值於若干情況下採用估值模型計量，該等模型依據的假設並無相同工具的可觀察現行市場交易價的支持，亦非以可觀察市場數據為基礎。下表列示公允價值的敏感度，即因合理可行的替代假設所產生的公允價值加或減1%的並行變動。

截至2024年12月31日，第三層級金融工具無公允價值敏感度。

	2023年			
	對淨利潤的影響		對其他綜合收益的影響	
	有利	(不利)	有利	(不利)
<b>以公允價值計量且其變動計入其他綜合收益的金融投資</b>				
— 證券公司發行的收益憑證	38	(38)	—	—

## 財務報告附註(續)

(除特別說明外，金額單位為人民幣千元)

## 39 委託貸款業務

本行向客戶提供委託貸款業務。以其委託的資金發放委託貸款。本行的委託貸款業務均不須本行承擔任何信貸風險。本行僅以代理人的身份，根據委託人的指示持有及管理這些資產及負債，並就所提供的服務收取手續費。由於委託資產不屬於本行的資產，不在財務狀況表內確認，多餘資金於吸收存款內反映。

	2024年	2023年
委託貸款	38,351,571	44,213,505
委託貸款資金	38,351,571	44,213,505

## 40 承諾及或有負債

## (a) 信貸承諾

本行的信貸承諾包括已審批並簽訂合同的貸款、信用卡承諾、銀行承兌匯票、信用證及財務擔保。

貸款承諾的合約金額指合同悉數支用情況下的額度。本行提供財務擔保及信用證服務，以保證客戶向第三方履行合約。承兌是指本行對客戶簽發的匯票作出的兌付承諾。本行預期大部分的承兌匯票均會同時與客戶償付款項結清。

	2024年	2023年
信用卡承諾	14,070,190	12,891,294
小計	14,070,190	12,891,294
承兌匯票	5,870,993	9,627,067
信用證	621,734	899,874
保函	1,151,115	894,401
合計	21,714,032	24,312,636

## 財務報告附註(續)

(除特別說明外，金額單位為人民幣千元)

## 40 承諾及或有負債(續)

## (a) 信貸承諾(續)

上述信貸業務可能使本行承擔信用風險。管理層定期評估信用風險並為任何或有損失作出撥備。由於有關授信額度可能在到期前未被使用，上述合同總額並不代表未來的預期現金流出。

## (b) 信用風險加權金額

	2024年	2023年
信用風險加權金額	7,155,902	7,598,827

信用風險加權金額指參照原中國銀監會發出的指引計算的金額。

## (c) 資本承諾

於12月31日，本行的法定資本承諾如下：

	2024年	2023年
已訂約但未支付	87,000	201,071
已授權但未訂約	—	2,713
合計	87,000	203,784

## (d) 未決訴訟及糾紛

於2024年12月31日，本行尚有作為被起訴方的未決訴訟案件及糾紛，涉及估計總額為人民幣200.45百萬元(2023年12月31日：人民幣209.73百萬元)。根據本行內部律師及外部律師的法律意見，本行已評估可能導致經濟利益損失的上述未決訴訟案件。管理層認為，本行不太可能承擔賠償責任。因此，本行未確認任何訴訟撥備。

## 財務報告附註(續)

(除特別說明外，金額單位為人民幣千元)

**41 期后事項**

本行無任何於報告日後需要披露的其他重大資產負債表日後非調整事項。

**42 上期比較數字**

出於財務報表披露目的，本行對部分比較數字進行了重分類調整。

**43 已頒佈但於截至2024年12月31日止期間尚未生效的財務報告準則修訂、新準則和解釋的可能影響**

截至本財務報表刊發日期，多項修訂、新訂準則及詮釋已頒佈但於截至2024年12月31日止年度尚未生效，且並未於本財務報表中採納。該等修訂及新準則包括下列可能與本行有關的修訂及新準則。

於此日期起或之後  
的年度內生效

缺乏可兌換性(國際會計準則第1號的修訂本)	2025年1月1日
金融工具分類與計量的修訂本(國際財務報告準則第9號及國際財務報告準則第7號的修訂本)	2026年1月1日
國際財務報告會計準則的年度改進(第11卷)	2026年1月1日
財務報表列示與披露(國際財務報告準則第18號)	2027年1月1日
非公共受託責任子公司的披露(國際財務報告準則第19號)	2027年1月1日
投資者與其聯營公司或合營企業之間的資產銷售或注資(國際財務報告準則第10號及國際會計準則第28號的修訂本)	待定

本行正在評估上述更新於首次應用期間的預期影響。到目前為止，本行認為採納該等修訂不大可能對財務報表造成重大影響。

## 未經審計補充財務信息

(除特別說明外，金額單位為人民幣千元)

以下所載資料並不構成財務報表的組成部分，有關資料僅供參考。

本行根據香港上市規則及銀行業(披露)規則披露以下未經審計補充財務信息：

### 1 流動性覆蓋率及槓桿率

#### 流動性覆蓋率

	2024年	2024年度平均
流動性覆蓋率(人民幣及外幣)	271.91%	281.55%
	2023年	2023年度平均
流動性覆蓋率(人民幣及外幣)	365.70%	392.55%

根據《商業銀行流動性風險管理辦法(試行)》，商業銀行的流動性覆蓋率應當在2018年底前達到100%。

#### 槓桿率

	2024年	2023年
槓桿率	8.31%	7.95%

根據原中國銀監會頒佈並自2015年4月1日起施行的《商業銀行槓桿率管理辦法》，商業銀行的槓桿率不得低於4%。

以上流動性覆蓋率及槓桿率為根據原中國銀監會公佈的公式及按中國會計準則編製的財務信息計算。

## 未經審計補充財務信息(續)

(除特別說明外，金額單位為人民幣千元)

## 2 貨幣集中度

	2024年			合計
	美元 (折合人民幣)	港元 (折合人民幣)	其他 (折合人民幣)	
即期資產	243,658	–	242,204	485,862
即期負債	<u>(5,318)</u>	<u>–</u>	<u>(242,204)</u>	<u>(247,522)</u>
淨頭寸	<u>238,340</u>	<u>–</u>	<u>–</u>	<u>238,340</u>
	2023年			
	美元 (折合人民幣)	港元 (折合人民幣)	其他 (折合人民幣)	合計
即期資產	235,714	–	148,571	384,285
即期負債	<u>(6,315)</u>	<u>–</u>	<u>(148,571)</u>	<u>(154,886)</u>
淨頭寸	<u>229,399</u>	<u>–</u>	<u>–</u>	<u>229,399</u>

於2024年12月31日，本行並無結構性頭寸。



## 未經審計補充財務信息(續)

(除特別說明外，金額單位為人民幣千元)

### 3 國際債權

本行主要在中國境內經營活動，對中國境外的第三方的債權均被視作國際債權。

國際債權包括發放貸款及墊款和存放同業及其他金融機構款項。

當一個國家或地區計入全部風險轉移後，構成國際債權總金額10%或以上時，即予以呈報。只有在債權申索擔保人所處國家與被索方不同，或債權申索是向一家銀行的境外分支機構提出，而該銀行的總行位於另一個國家的情況下，風險才會轉移。

於2024年12月31日，本行對中國境外全部地區均未持有國際債權。

### 4 已逾期貸款及墊款總額

	2024年	2023年
本金或利息已逾期達下列時長的發放貸款及墊款總額		
—3個月以內(含3個月)	1,234,689	2,130,515
—逾期3個月至1年(含1年)	2,264,661	3,099,909
—逾期超過1年	2,287,018	1,215,429
合計	<u>5,786,368</u>	<u>6,445,853</u>
佔發放貸款及墊款總額的百分比		
—3個月以內(含3個月)	0.36%	0.64%
—逾期3個月至1年(含1年)	0.65%	0.93%
—逾期超過1年	0.66%	0.37%
合計	<u>1.67%</u>	<u>1.94%</u>

## 附錄 分支機構名錄

序號	地區	機構名稱	機構地址
1	貴陽	貴州銀行股份有限公司貴陽分行營業部	貴州省貴陽市雲岩區北京路68號貴旅大廈一層商舖(1-2號)、39-45層、47-49層
2	貴陽	貴州銀行股份有限公司貴陽遵義路支行	貴州省貴陽市南明區遵義路25號城市方舟AB單元1層1號、2層1號、3層1號
3	貴陽	貴州銀行股份有限公司貴陽黔江路支行	貴州省貴陽市貴陽經濟技術開發區黔江路29號雲凱熙園二期5(原1號樓)棟1層2號門面
4	貴陽	貴州銀行股份有限公司貴陽瑞金支行	貴州省貴陽市雲岩區瑞金北路68號裕輝商業中心1層2號、1層3號、14層
5	貴陽	貴州銀行股份有限公司貴陽花溪支行	貴州省貴陽市花溪區明珠大道與花桐路交匯處花溪區兩夾坡大數據綜合產業園1號樓1層商業吊1-6、1-7、1-8、1-9、1-10和1號樓2層1-24、1-25、1-26、1-27商舖
6	貴陽	貴州銀行股份有限公司貴陽雲岩支行	貴州省貴陽市瑞金中路77號
7	貴陽	貴州銀行股份有限公司貴陽南明支行	貴州省貴陽市南明區新華路19號(君悅華庭C棟6、7、8、9、11號門面)
8	貴陽	貴州銀行股份有限公司貴陽友誼支行	貴州省貴陽市雲岩區友誼路1-7號
9	貴陽	貴州銀行股份有限公司貴陽寶山支行	貴州省貴陽市南明區觀水路46號中國科學院地球化學研究所中科嘉園裙樓觀水路一側一層和二層
10	貴陽	貴州銀行股份有限公司貴陽富水路支行	貴州省貴陽市南明區富水南路31號恒豐一品裙樓
11	貴陽	貴州銀行股份有限公司貴陽金陽科技支行	貴州省貴陽市國家高新區長嶺南路28號中國西部(貴陽)高新技術生產研發基地1號樓
12	貴陽	貴州銀行股份有限公司貴陽世紀城興福路支行	貴州省貴陽市觀山湖區世紀城M組團綜合市場外圍7-11號門面1-2層
13	貴陽	貴州銀行股份有限公司貴陽太慈橋支行	貴州省貴陽市南明區花溪大道北段560號藝景春天負1層2號
14	貴陽	貴州銀行股份有限公司貴陽小河支行	貴州省貴陽市小河區黃河路418號大興商廈一號樓一層
15	貴陽	貴州銀行股份有限公司貴陽石欣支行	貴州省貴陽市蠻坡小石城一期8-12棟負一樓15號至18號門面
16	貴陽	貴州銀行股份有限公司貴陽中天花園支行	貴州省貴陽市雲岩區新添大道南段289號中天花園運動場架空停1層14號
17	貴陽	貴州銀行股份有限公司貴陽新星園支行	貴州省貴陽市烏當區新添大道北段198號新星園4幢負3層9號
18	貴陽	貴州銀行股份有限公司貴陽展覽館支行	貴州省貴陽市南明區遵義路65號

## 附錄 分支機構名錄(續)

序號	地區	機構名稱	機構地址
19	貴陽	貴州銀行股份有限公司貴陽貴開路支行	貴州省貴陽市雲岩區貴烏北路47號一層門面及十一樓住房
20	貴陽	貴州銀行股份有限公司貴陽雲環路社區支行	貴州省貴陽市白雲區雲環路北尚華城購物中心F-1-14、F-1-15、F-1-16、F-1-20、F-1-21、F-1-22、F-1-23號
21	貴陽	貴州銀行股份有限公司貴陽市南路社區支行	貴州省貴陽市南明區市南路69號1層11號
22	貴陽	貴州銀行股份有限公司貴陽烏當支行	貴州省貴陽市烏當區新添大道22號商品樓22棟1層1號及2層
23	貴陽	貴州銀行股份有限公司貴陽金陽北路支行	貴州省貴陽市觀山湖區金陽北路378號電建地產觀府壹號6號商業1-1、1-2、1-3、1-4號門面
24	貴陽	貴州銀行股份有限公司貴陽中都支行	貴州省貴陽市南明區中華南路149號中都大廈一層
25	貴陽	貴州銀行股份有限公司貴陽棗山路社區支行	貴州省貴陽市雲岩區棗山路31號鐵道大廈1樓門面2號商舖
26	貴陽	貴州銀行股份有限公司貴陽中鐵逸都社區支行	貴州省貴陽市觀山湖區石林路300號中鐵·逸都國際D組團DS-6、8、10、12、14棟8單元1層1號、2號、19號、20號
27	貴陽	貴州銀行股份有限公司貴陽金陽南路社區支行	貴州省貴陽市觀山湖區喀斯特公園臨金陽南路一側國喜中心建設項目一期工程1層44號、45號、46號、47號、48號
28	貴陽	貴州銀行股份有限公司貴陽會展城支行	貴州省貴陽市觀山湖區金陽國際會議展覽中心SOHO區D1棟一層
29	貴陽	貴州銀行股份有限公司貴陽息烽支行	貴州省貴陽市息烽縣永靖鎮虎城大道昆侖大廈1幢1層1-1號
30	貴陽	貴州銀行股份有限公司貴陽黎陽支行	貴州省貴陽市白雲區貴陽黎陽航空動力公司601綜合樓一層
31	貴陽	貴州銀行股份有限公司開陽支行	貴州省貴陽市開陽縣開州大道395號一層門面
32	貴陽	貴州銀行股份有限公司修文支行	貴州省貴陽市修文縣朝陽路1幢1單元1層門面
33	貴陽	貴州銀行股份有限公司貴陽清鎮支行	貴州省貴陽市清鎮市雲嶺東路紅樹東方高層住宅A幢一層
34	貴陽	貴州銀行股份有限公司貴安新區支行	貴州省貴安新區花溪大學城貴州輕工職業技術學院內大學城雙創園A4棟
35	貴陽	貴州銀行股份有限公司貴陽花果園支行	貴州省貴陽市中山南路花果園項目一期1005A、1005B號

## 附錄 分支機構名錄(續)

序號	地區	機構名稱	機構地址
36	貴陽	貴州銀行股份有限公司貴陽雙龍航空港支行	貴州省貴陽市南明區機場路9號龍洞堡電子商務港一期項目B棟負3層28號B處商舖
37	貴陽	貴州銀行股份有限公司貴陽市北路支行	貴州省貴陽市雲岩區市北路1號
38	貴陽	貴州銀行股份有限公司貴陽北京路支行	貴州省貴陽市雲岩區北京路9號
39	貴陽	貴州銀行股份有限公司貴陽白雲支行	貴州省貴陽市白雲區中環路65號1層2號、3號
40	貴陽	貴州銀行股份有限公司貴陽蘭花廣場支行	貴州省貴陽市南明區花果園J區-4棟-S113·S114·S115·S116號商舖
41	貴陽	貴州銀行股份有限公司貴陽未來方舟支行	貴州省貴陽市雲岩區漁安安井片區未來方舟E4組團負7層16-18號
42	貴陽	貴州銀行股份有限公司貴陽珠江路支行	貴州省貴陽市花溪區珠江路368號萬科大都會14棟1層7號、8號房
43	貴陽	貴州銀行股份有限公司貴陽北京西路支行	貴州省貴陽市觀山湖區北京西路和金源街交叉口龍泉安置小區5號樓一樓轉角處
44	貴陽	貴州銀行股份有限公司貴陽大慶路支行	貴州省貴陽市南明區大慶路288號(美樹陽光小區17號1樓5號商舖門面)
45	貴陽	貴州銀行股份有限公司貴陽浣紗路支行	貴州省貴陽市雲岩區浣紗路157號附樓1樓門面
46	貴陽	貴州銀行股份有限公司貴陽小車河路支行	貴州省貴陽市南明區花果園小車河路R2區2棟1層103、104號門面
47	貴陽	貴州銀行股份有限公司貴陽東山路支行	貴州省貴陽市雲岩區東山路198號中天世紀新城九.十號組團1-4棟1-23號
48	貴陽	貴州銀行股份有限公司貴陽花溪大道支行	貴州省貴陽市花溪區清溪路3078號
49	貴陽	貴州銀行股份有限公司貴陽金融城支行	貴州省貴陽市觀山湖區永昌路9號1樓部分門面
50	貴陽	貴州銀行股份有限公司貴陽鹽務街支行	貴州省貴陽市雲岩區鹽務街35號
51	貴陽	貴州銀行股份有限公司貴陽護國路支行	貴州省貴陽市南明區護國路82號香格里拉大廈負1層1號
52	貴陽	貴州銀行股份有限公司貴陽友鄰路支行	貴州省貴陽市雲岩區漁安安井片區未來方舟G4組團地下室負1層1號
53	貴陽	貴州銀行股份有限公司清鎮雲嶺中路支行	貴州省清鎮市雲嶺中路91號
54	貴陽	貴州銀行股份有限公司貴陽沙沖北路支行	貴州省貴陽市沙沖北路145號加州陽光新城I、J、K、G棟1層2號
55	遵義	貴州銀行股份有限公司遵義分行營業部	貴州省遵義市匯川區廈門路中段
56	遵義	貴州銀行股份有限公司遵義航天支行	貴州省遵義市紅花崗區北京路36號
57	遵義	貴州銀行股份有限公司遵義外環路支行	貴州省遵義市紅花崗區外環路大森鑫城彩雲間幢壹層4號房

## 附錄 分支機構名錄(續)

序號	地區	機構名稱	機構地址
58	遵義	貴州銀行股份有限公司遵義南宮山支行	貴州省遵義市紅花崗區南關街道辦事處遵義湘江工業園區新雪域西南農產品交易中心B區5棟1層004、005、006號
59	遵義	貴州銀行股份有限公司湄潭縣支行	貴州省遵義市湄潭縣湄江街道天文大道城投第四大廈1-1號、2-1號
60	遵義	貴州銀行股份有限公司遵義匯川支行	貴州省遵義市匯川區香港路浩鑫大廈
61	遵義	貴州銀行股份有限公司遵義香港路支行	貴州省遵義市匯川區香港路寶利大廈
62	遵義	貴州銀行股份有限公司遵義金山支行	貴州省遵義市匯川區廣州路東段一樓17-18號門面
63	遵義	貴州銀行股份有限公司遵義南京路支行	貴州省遵義市匯川區南京路與寧波路交匯處遵義經濟技術開發區國土資源分局辦公大樓一樓
64	遵義	貴州銀行股份有限公司遵義中南支行	貴州省遵義市紅花崗區中華南路84-88號
65	遵義	貴州銀行股份有限公司遵義新華支行	貴州省遵義市紅花崗區新華路54-56號
66	遵義	貴州銀行股份有限公司遵義天宇支行	貴州省遵義市紅花崗區外環路京騰建材市場A座一層1、2、3號商業用房
67	遵義	貴州銀行股份有限公司遵義董公寺支行	貴州省遵義市匯川大道飛洋天地1棟1-1號
68	遵義	貴州銀行股份有限公司遵義中北支行	貴州省遵義市紅花崗區中華北路董酒廠家屬樓一樓6、7、8、9號門面
69	遵義	貴州銀行股份有限公司遵義上海路支行	貴州省遵義市匯川區上海路龍泉常青籐花園二期B棟一層7號、8號門面
70	遵義	貴州銀行股份有限公司遵義法院街支行	貴州省遵義市紅花崗區龍華老城新街B區一層B11、B12、B13、B14號門面
71	遵義	貴州銀行股份有限公司遵義洗馬路支行	貴州省遵義市洗馬路美倫花鄉B座9號、10號門面
72	遵義	貴州銀行股份有限公司遵義紅花崗支行	貴州省遵義市紅花崗區海爾大道中段
73	遵義	貴州銀行股份有限公司遵義海爾大道支行	貴州省遵義市紅花崗區海爾大道永生庭瑞苑永城樓-2-1
74	遵義	貴州銀行股份有限公司遵義蘭家堡支行	貴州省遵義市紅花崗區蘭家堡小區十八號樓8-9門面
75	遵義	貴州銀行股份有限公司遵義迎紅橋支行	貴州省遵義市紅花崗區萬里路中天萬里湘江A區一期裙樓一層1-392號房
76	遵義	貴州銀行股份有限公司遵義播州支行	貴州省遵義市播州區大道南段現代城市廣場5幢1層1-10號
77	遵義	貴州銀行股份有限公司遵義苟江支行	貴州省遵義市播州區苟江鎮東南大道與苟江大道交匯處
78	遵義	貴州銀行股份有限公司遵義馬家灣支行	貴州省遵義市播州區龍坑街道天池大道262號

## 附錄 分支機構名錄(續)

序號	地區	機構名稱	機構地址
79	遵義	貴州銀行股份有限公司仁懷市支行	貴州省遵義市仁懷市酒都新區國酒大道東側酒都新景城市花園商行綜合樓
80	遵義	貴州銀行股份有限公司仁懷市國酒路支行	貴州省遵義市仁懷市國酒中路6-7號
81	遵義	貴州銀行股份有限公司仁懷市茅台支行	貴州省遵義市仁懷市茅台鎮1915廣場南側茅台鎮會客廳商業廣場122號舖位
82	遵義	貴州銀行股份有限公司仁懷市中樞支行	貴州省遵義市仁懷市鹽津街道辦事處城南社區惠邦國際城A26-1-1-1、A26-1-1-2、A26-1-1-3、A26-1-1-4、A26-1-1-5
83	遵義	貴州銀行股份有限公司赤水市支行	貴州省遵義市赤水市向陽路金威傑座8號門面
84	遵義	貴州銀行股份有限公司桐梓縣支行	貴州省遵義市桐梓縣婁山關鎮文筆路十一區四棟
85	遵義	貴州銀行股份有限公司桐梓縣婁山支行	貴州省遵義市桐梓縣婁山關鎮冬青南路東二區二棟
86	遵義	貴州銀行股份有限公司習水縣支行	貴州省遵義市習水縣縣城西區瑞金路與遵義路交叉轉盤處「匯景新城.財富廣場」一層1-13號
87	遵義	貴州銀行股份有限公司餘慶支行	貴州省遵義市餘慶縣白泥鎮興隆路
88	遵義	貴州銀行股份有限公司鳳岡支行	貴州省遵義市鳳岡縣龍泉鎮星港灣社區
89	遵義	貴州銀行股份有限公司正安支行	貴州省遵義市正安縣鳳儀鎮城東片區桐都大道世紀福園獅子山安置小區B-11、B-12、B-13號
90	遵義	貴州銀行股份有限公司遵義瀋陽路支行	貴州省遵義市匯川區瀋陽路添陽小區60棟17#、18#、19#門面
91	遵義	貴州銀行股份有限公司赤水市紅軍大道支行	貴州省遵義市赤水市紅軍大道「君豪城市花園」名義樓1-9、1-10、1-11號
92	遵義	貴州銀行股份有限公司遵義南白支行	貴州省遵義市播州區南白街道辦事處萬象廣場片區棚戶區改造工程1-2棟0-1-34、0-1-35、0-2-2
93	遵義	貴州銀行股份有限公司務川支行	貴州省遵義市務川仡佬族苗族自治縣都濡鎮楊村村東昇大道務星鑫港2號樓一層2-1-8、2-1-9、2-1-10號門面
94	遵義	貴州銀行股份有限公司道真支行	貴州省遵義市道真仡佬族苗族自治縣玉溪鎮遵義路林達陽光家苑1棟負一層

## 附錄 分支機構名錄(續)

序號	地區	機構名稱	機構地址
95	遵義	貴州銀行股份有限公司綏陽支行	貴州省遵義市綏陽縣洋川鎮濱河一路「璐源城市廣場」二期二組團項目K區1-1、1-2、1-3、1-4、1-15、1-16、1-17、1-18號門面
96	遵義	貴州銀行股份有限公司遵義蝦子支行	貴州省遵義市紅花崗區蝦子鎮新蒲經開區研發區5#樓一層南側
97	遵義	貴州銀行股份有限公司習水縣府西路支行	貴州省遵義市習水縣府西路桂府豪園一樓
98	遵義	貴州銀行股份有限公司遵義合興大道支行	貴州省遵義市新蒲新區合興大道西側中建·幸福城B33-1-70、B33-2-54商鋪
99	遵義	貴州銀行股份有限公司遵義東欣大道支行	貴州省遵義市紅花崗區東欣大道東欣彩虹城D組團四區D49.50幢-2-11、-2-12、-2-13號營業房
100	遵義	貴州銀行股份有限公司湄潭縣湄江支行	貴州省遵義市湄潭縣湄江街道辦事處茶鄉北路工商局片區城市棚戶區改造項目3、4、5、6、7、8號門面
101	遵義	貴州銀行股份有限公司遵義碧雲支行	貴州省遵義市紅花崗區碧雲路01-1-08號成都軍區房管處改建工程2-3號門面
102	遵義	貴州銀行股份有限公司遵義新蒲支行	貴州省遵義市新蒲新區播州大道新蒲新區林達陽光新城1號樓1-2號
103	安順	貴州銀行股份有限公司安順分行營業部	貴州省安順市西秀區黃果樹大街印象安順·財富中心B幢1-5層
104	安順	貴州銀行股份有限公司安順西航路支行	貴州省安順市經濟技術開發區西航路136號
105	安順	貴州銀行股份有限公司平壩支行	貴州省安順市平壩區中山路中山大廈商鋪
106	安順	貴州銀行股份有限公司普定縣支行	貴州省安順市普定縣城關鎮光明路116號
107	安順	貴州銀行股份有限公司鎮寧縣支行	貴州省安順市鎮寧縣沿河南路龍城印象一層24-31號鋪面
108	安順	貴州銀行股份有限公司關嶺縣支行	貴州省安順市關嶺自治縣關索鎮濱河路12號
109	安順	貴州銀行股份有限公司安順大十字支行	貴州省安順市西秀區塔山東路2號
110	安順	貴州銀行股份有限公司安順東關支行	貴州省安順市西秀區若飛東路建設路口東昇星苑處
111	安順	貴州銀行股份有限公司安順駝寶山支行	貴州省安順市西秀區黃果樹大街駝寶山西秀區政府金融中心
112	安順	貴州銀行股份有限公司安順小十字支行	貴州省安順市西秀區中華北路熙春花園1-B幢1-4、1-5號門面

## 附錄 分支機構名錄(續)

序號	地區	機構名稱	機構地址
113	安順	貴州銀行股份有限公司安順鳳凰山支行	貴州省安順市西秀區龍泉路「龍鳳呈祥」組合地下室棟負2-54、負2-55、負2-56、負2-57號
114	安順	貴州銀行股份有限公司安順龍青路支行	貴州省安順市西秀區龍青路銀城帝景1-9、1-10號
115	安順	貴州銀行股份有限公司安順開發區支行	貴州省安順市西秀區市北二環路西側簡煙坡江山花園(畔山龍庭)第A3棟一負3-2
116	安順	貴州銀行股份有限公司安順南華支行	貴州省安順市西秀區南華路順安世紀新城A棟鋪面
117	安順	貴州銀行股份有限公司安順建安支行	貴州省安順市西秀區中華東路東關經濟適用房小區二期三組團3號地1棟
118	安順	貴州銀行股份有限公司安順黔中支行	貴州省安順市西秀區翠麓錦城1-8-9-10號舖
119	安順	貴州銀行股份有限公司紫雲支行	貴州省安順市紫雲苗族布依族自治縣格凸大道中段宏泰商貿城C幢1層101號
120	安順	貴州銀行股份有限公司黃果樹新城支行	貴州省安順市關嶺布依族苗族自治縣新城索菲爾酒店1層1號
121	安順	貴州銀行股份有限公司安順若飛支行	貴州省安順西秀區北山路與虹山湖路交叉口東北側虹湖之舟1、2幢1-11、1-12、1-13號鋪面
122	黔南	貴州銀行股份有限公司黔南分行營業部	貴州省黔南布依族苗族自治州都勻市西山大道25號觀瀾盛鼎城辦公樓1單元1-5層
123	黔南	貴州銀行股份有限公司都勻劍江支行	貴州省黔南布依族苗族自治州都勻市斗篷山路70號保利星閣1、3層
124	黔南	貴州銀行股份有限公司龍里支行	貴州省黔南州龍里縣冠山街道金龍西路萊茵堡小區A、B棟負2層1號、負2層2號門面
125	黔南	貴州銀行股份有限公司福泉支行	貴州省黔南州福泉市朝陽路中心城·天街4號樓6#一層、二層
126	黔南	貴州銀行股份有限公司貴定支行	貴州省黔南州貴定縣紅旗路71號
127	黔南	貴州銀行股份有限公司甕安支行	貴州省黔南州甕安縣雍陽鎮河西新區綠城·中央公園B區1號樓
128	黔南	貴州銀行股份有限公司惠水支行	貴州省黔南布依族苗族自治州惠水縣惠興路金惠大廈1、2層門面
129	黔南	貴州銀行股份有限公司長順支行	貴州省黔南州長順縣城南新區城南大道信合大廈2號樓1層2、3、4號



## 附錄 分支機構名錄(續)

序號	地區	機構名稱	機構地址
130	黔南	貴州銀行股份有限公司三都支行	貴州省黔南州三都縣三和鎮中華路68府邸商業1層1、2號
131	黔南	貴州銀行股份有限公司平塘支行	貴州省黔南州平塘縣中央大街住宅3、4號群樓1層22-25號、2層21-22號商舖
132	黔南	貴州銀行股份有限公司獨山支行	貴州省黔南州獨山縣中南路富尊華庭商業1層11號
133	黔南	貴州銀行股份有限公司羅甸支行	貴州省黔南布依族苗族自治州羅甸縣河濱路貴州明強房地產開發有限公司B區時尚購物中心一層、二層商業門面
134	黔南	貴州銀行股份有限公司荔波支行	貴州省黔南州荔波縣玉屏鎮樟江東路4號101、102號
135	黔南	貴州銀行股份有限公司都勻大龍支行	貴州省黔南州都勻市大龍大道御都府8號樓1層5-7、18-19號商舖
136	黔南	貴州銀行股份有限公司甕安中街支行	貴州省黔南州甕安縣甕水花竹社區文峰中路7號樓1-8、9號
137	黔南	貴州銀行股份有限公司都勻時代支行	貴州省黔南州都勻市劍江中路66號時代廣場1層
138	黔東南	貴州銀行股份有限公司黔東南分行營業部	貴州省黔東南州苗族侗族自治州凱里市銀桂大道2號01棟大底盤1層138號、140號及A座4-10層
139	黔東南	貴州銀行股份有限公司凱里寧波路支行	貴州省凱里市寧波路33號鑫鼎國際名居B1棟1號、2號門面
140	黔東南	貴州銀行股份有限公司凱里大十字支行	貴州省凱里市北京東路11號
141	黔東南	貴州銀行股份有限公司榕江支行	貴州省榕江縣東濱江大道9-1號匯龍商業廣場
142	黔東南	貴州銀行股份有限公司丹寨支行	貴州省丹寨縣龍泉大道中段東側文體廣電旅遊局大樓一樓、二樓
143	黔東南	貴州銀行股份有限公司劍河支行	貴州省劍河縣革東鎮仰阿莎東大道3號
144	黔東南	貴州銀行股份有限公司天柱支行	貴州省天柱縣鳳城鎮商貿區2號路地稅局老辦公樓
145	黔東南	貴州銀行股份有限公司凱里世紀城支行	貴州省凱里市文化北路22號世紀城一層9號、10號門面
146	黔東南	貴州銀行股份有限公司黃平支行	貴州省黃平縣新州鎮飛雲路2號
147	黔東南	貴州銀行股份有限公司台江支行	貴州省台江縣台拱鎮苗疆東大道8號
148	黔東南	貴州銀行股份有限公司黎平支行	貴州省黎平縣德鳳鎮五開南路利南家園8棟12-15號門面及二樓部分
149	黔東南	貴州銀行股份有限公司鎮遠支行	貴州省鎮遠縣舞陽鎮聯合街原五金廠宿舍

## 附錄 分支機構名錄(續)

序號	地區	機構名稱	機構地址
150	黔東南	貴州銀行股份有限公司三穗支行	貴州省三穗縣八弓鎮府政西路錦繡黔城1-3號門面及三樓部分
151	黔東南	貴州銀行股份有限公司從江支行	貴州省從江縣丙妹鎮建安路商貿城1號樓、2號樓
152	黔東南	貴州銀行股份有限公司雷山支行	貴州省雷山縣丹江鎮雷公山大道115號
153	黔東南	貴州銀行股份有限公司麻江支行	貴州省麻江縣杏山鎮鳳凰大道國土資源局大樓一、二層
154	黔東南	貴州銀行股份有限公司錦屏支行	貴州省錦屏縣三江鎮濱江大道北側國資公司安置房13-18號門面
155	黔東南	貴州銀行股份有限公司岑鞏支行	貴州省岑鞏縣新興舞水路1號
156	黔東南	貴州銀行股份有限公司施秉支行	貴州省施秉縣城關鎮白家塘東路劉麗／尹全仁自建房1層
157	黔東南	貴州銀行股份有限公司凱里未來城支行	貴州省凱里市凱棉路140號佳和盛世二期商業廣場北區一層90、92至97、101號商舖
158	黔東南	貴州銀行股份有限公司凱里韶山路支行	貴州省黔東南苗族侗族自治州凱里市韶山南路70號凱里和諧敦普酒店一層兩間臨街門面
159	銅仁	貴州銀行股份有限公司銅仁分行營業部	貴州省銅仁市萬山區金鱗大道256號
160	銅仁	貴州銀行股份有限公司德江支行	貴州省銅仁市德江縣青龍街道烏江北路4號
161	銅仁	貴州銀行股份有限公司松桃支行	貴州省銅仁市松桃苗族自治縣蓼皋街道辦事處七星大道濱江花園C區1號樓一層
162	銅仁	貴州銀行股份有限公司銅仁大十字支行	貴州省銅仁市碧江區解放路福霖大廈101-3號
163	銅仁	貴州銀行股份有限公司銅仁火車站支行	貴州省銅仁市碧江區火車站廣場規劃D區7#
164	銅仁	貴州銀行股份有限公司玉屏支行	貴州省銅仁市玉屏侗族自治縣茅坪新區玉屏遠達財智中心一樓
165	銅仁	貴州銀行股份有限公司沿河支行	貴州省銅仁市沿河土家族自治縣開發區團結大道(縣國稅局對面)
166	銅仁	貴州銀行股份有限公司思南支行	貴州省銅仁市思南縣城北街貴州新悅集團盛世豪庭水務局辦公樓1-2層
167	銅仁	貴州銀行股份有限公司印江支行	貴州省銅仁市印江土家族苗族自治縣峨嶺鎮西園路(多維國際商住樓一層)
168	銅仁	貴州銀行股份有限公司銅仁錦江支行	貴州省銅仁市錦江南路8號錦江賓館附樓

## 附錄 分支機構名錄(續)

序號	地區	機構名稱	機構地址
169	銅仁	貴州銀行股份有限公司江口支行	貴州省銅仁市江口縣雙江街道三星路 麒麟印象2#地塊18棟1層1-5至1-12號 及2層2-3至2-11號
170	銅仁	貴州銀行股份有限公司石阡支行	貴州省銅仁市石阡縣泉都街道辦事處 文筆社區佛頂山南路國際名豪一層
171	銅仁	貴州銀行股份有限公司銅仁碧江支行	貴州省銅仁市碧江區南長城路19號半 島豪苑B棟1層3號房
172	畢節	貴州銀行股份有限公司畢節分行營業部	貴州省畢節市七星關區百里杜鵑路金 源達時代廣場A棟
173	畢節	貴州銀行股份有限公司七星關支行	貴州省畢節市七星關區碧陽大道尚城 國際A棟1樓
174	畢節	貴州銀行股份有限公司金沙支行	貴州省畢節市金沙縣鼓場街道玉屏社 區開明同心城B區F0026幢
175	畢節	貴州銀行股份有限公司織金支行	貴州省畢節市織金縣城關鎮金南路2號 紫金華府
176	畢節	貴州銀行股份有限公司黔西支行	貴州省畢節市黔西市文化路福臨國際
177	畢節	貴州銀行股份有限公司威寧支行	貴州省畢節市威寧縣濱海大道陽光100 國際新城1號樓
178	畢節	貴州銀行股份有限公司納雍支行	貴州省畢節市納雍縣雍熙鎮經四路雍 華府一樓
179	畢節	貴州銀行股份有限公司大方支行	貴州省畢節市大方縣奢香大道中段西 排東方賓館一樓
180	畢節	貴州銀行股份有限公司赫章支行	貴州省畢節市赫章縣城關鎮龍泉路
181	畢節	貴州銀行股份有限公司畢節金海湖新區支行	貴州省畢節市金海湖新區金海新苑一 棟一樓
182	畢節	貴州銀行股份有限公司畢節洪山支行	貴州省畢節市七星關區洪山路5號洪山 財富國際一樓
183	畢節	貴州銀行股份有限公司威寧六橋支行	貴州省畢節市威寧縣六橋街道人民北 路西側金色陽光大廈一樓
184	畢節	貴州銀行股份有限公司畢節天河支行	貴州省畢節市七星關區天河路天河農 貿市場9號樓1層門面
185	畢節	貴州銀行股份有限公司百里杜鵑支行	貴州省畢節市大方縣普底鄉鵬程小區 23號樓1層門面
186	畢節	貴州銀行股份有限公司金沙中華支行	貴州省畢節市金沙縣鼓場街道中華路 157號
187	畢節	貴州銀行股份有限公司大方迎賓支行	貴州省畢節市大方縣順德街道新莊村 迎賓大道4號路久桓國際一期7號8號 幢門面
188	畢節	貴州銀行股份有限公司織金安居支行	貴州省畢節市織金縣雙堰街道安居路 安置房3-4號樓1層門面

## 附錄 分支機構名錄(續)

序號	地區	機構名稱	機構地址
189	六盤水	貴州銀行股份有限公司六盤水分行營業部	貴州省六盤水市鍾山西路36號(寶隆國際大廈)
190	六盤水	貴州銀行股份有限公司六盤水涼都支行	貴州省六盤水市鍾山西路37號
191	六盤水	貴州銀行股份有限公司六盤水群力支行	貴州省六盤水市廣場路東側玖盛大廈A棟1-1、1-2門面
192	六盤水	貴州銀行股份有限公司六盤水金興支行	貴州省六盤水市人民中路14號附8、9、10號
193	六盤水	貴州銀行股份有限公司六盤水銀興支行	貴州省六盤水市鍾山中路25號附103室
194	六盤水	貴州銀行股份有限公司六枝特區支行	貴州省六盤水市六枝特區平寨鎮人民路22號工礦大廈一層A-08、A-09
195	六盤水	貴州銀行股份有限公司盤州雙鳳支行	貴州省六盤水市盤州市雙鳳鎮沿河南路57號
196	六盤水	貴州銀行股份有限公司盤州支行	貴州省六盤水市盤州市亦資街道勝境大道尚品國際商業廣場一樓
197	六盤水	貴州銀行股份有限公司六盤水官廳支行	貴州省六盤水市鍾山區人民東路24號附101號
198	六盤水	貴州銀行股份有限公司六盤水荷城支行	貴州省六盤水市鍾山區名都商業廣場B棟1、2層
199	六盤水	貴州銀行股份有限公司六盤水黃土坡支行	貴州省六盤水市鍾山區康樂南路路口蘇寧電器對面
200	六盤水	貴州銀行股份有限公司水城支行	貴州省六盤水市水城區雙水開發區金山路126號
201	六盤水	貴州銀行股份有限公司盤州柏果支行	貴州省六盤水市盤州市柏果鎮沿江西路見合商務中心一樓
202	六盤水	貴州銀行股份有限公司六盤水鋼城支行	貴州省六盤水市水鋼巴西中路452279號
203	六盤水	貴州銀行股份有限公司盤州盤江支行	貴州省盤州市翰林街道盤江北路5號
204	六盤水	貴州銀行股份有限公司六盤水鍾山支行	貴州省六盤水市鍾山區鳳凰新區「德遠·未來之城」A3棟商業一層
205	六盤水	貴州銀行股份有限公司六盤水金泰支行	六盤水市鍾山中路73號(金泰大廈)
206	六盤水	貴州銀行股份有限公司六枝健康支行	六枝特區平寨鎮健康路E幢1、2層
207	六盤水	貴州銀行股份有限公司六盤水德馨園支行	貴州省六盤水市德塢片區鍾山西路與德月路交叉口東南角區中聯-匯熙花園3號樓103、104舖
208	六盤水	貴州銀行股份有限公司盤州紅果支行	貴州省六盤水市盤州市亦資街道貴州盤興能源開發投資有限公司辦公樓一樓
209	六盤水	貴州銀行股份有限公司六盤水紅橋支行	六盤水紅橋新區奧特萊斯國際廣場一樓

## 附錄 分支機構名錄(續)

序號	地區	機構名稱	機構地址
210	黔西南	貴州銀行股份有限公司黔西南分行營業部	貴州省黔西南布依族苗族自治州興義市桔山大道與響水路交叉口
211	黔西南	貴州銀行股份有限公司興仁支行	貴州省黔西南布依族苗族自治州興仁市東湖街道辦事處環湖路錦繡都會6單元1層6-1-6、6-1-7、6-1-8、6-1-9及6單元2層6-2-1、6-2-7、6-2-8號商舖
212	黔西南	貴州銀行股份有限公司貞豐支行	貴州省貞豐縣珉谷鎮永豐大道新車站旁
213	黔西南	貴州銀行股份有限公司安龍支行	貴州省安龍縣招堤街道辦事處西河村打石廠組108號
214	黔西南	貴州銀行股份有限公司興義瑞金支行	貴州省黔西南州興義市盤江路1號
215	黔西南	貴州銀行股份有限公司普安支行	貴州省黔西南州普安縣南湖街道金橋百匯二號樓
216	黔西南	貴州銀行股份有限公司晴隆支行	貴州省黔西南州晴隆縣蓮城鎮東北社區東街
217	黔西南	貴州銀行股份有限公司望謨支行	貴州省黔西南州望謨縣王母廣場南側
218	黔西南	貴州銀行股份有限公司冊亨支行	貴州省黔西南州冊亨縣者樓街道辦事處前進路十字路口原國稅局辦公樓
219	黔西南	貴州銀行股份有限公司興義萬峰支行	貴州省黔西南州興義市民航大道側
220	黔西南	貴州銀行股份有限公司興義桔山支行	貴州省黔西南布依族苗族自治州興義市瑞金大道澳城小區1樓